京城日報 夕刊 六月四日（木） 發行所 京城府太平通一丁目 京城日報社

防臭消毒藥 ハイジン 龍山元町一 クームヒン株式會社

國稅整理の―根本方針決定す

收入總額に變化なき範圍内で改正 國民負擔の均衡を圖るを主眼とす

主稅局案の大綱成る

【東京電話】國稅整理に關する主稅局原案が出來上つたので大藏省では三日午後藏相官邸に稅制整理調査會を開き井上藏相、田、山田兩政務次官、河田次官、青木主稅局長、石渡國稅課長等出席先づ青木局長より主稅局案について說明を聽取の後國稅整理の根本方針を左の如く決定した

根本方針

全收入總額に變化を來さぬ範圍で改正を行ふこと、國民負擔の均衡を主眼とすること

稅目は所得、資本利子、相續、酒造、家屋稅の改正及びガソリン稅新設を眼目とす

原案大綱

主稅局原案の大綱次の如くである

所得稅

一、綜合課稅の方針を採用しないこと、所得稅中の公債、社債若くは銀行預金利子、又は貸付信託の利益を第一種の法人所得及び第三種の個人所得に綜合課稅すること、又株式配當に對しては現在一部に四割の控除を行つてゐるが、借金によつて株式を所有せるものに對しては該借金利子を全部控除すること

資本利子稅

一、現在公債、社債、産業債券若くは銀行預金利子又は貸付信託の利益、非營業貸金及び預金利子に對し百分の二の課稅率を課してゐるが、勤勞所得との均衡上引上げを行ふこと

相續稅

一、稅率の引上を行ひ納稅期限を七ケ年程度に引伸すこと尚ほ地方に對し新たに附加稅を許すこと

酒造稅

一、現在造石高に應じて課稅してゐるがこれでは消費者の本質に合致しないから庫出稅に改正すること

家屋稅

一、國稅に引直し別途に國庫より一定額の交付金を地方に交付するとゝもに地方附加稅を認せしむること

ガソリン稅

一、ガソリン稅を新設すること、八百萬圓乃至六千萬圓の財源を得これを地方に交付し現稅の定所ある市稅の輕減に充當す

奢侈稅

一、國稅として奢侈稅を新たに設くること

行整準備會の調査完了

本日中の豫定だが一回位延びるか?

【東京電話】明七年度豫算編成に當り財源を捻出するため行政整理については遞信、農林行政整理準備委員會において鐵道調査を進めたが四日午後一時半より首相官邸において最後の委員會を開き、江木主査をはじめ各部會員出席して鐵道省および拓務省所管の局課合併整理に關し審査を遂げるが、當日未了の場合は今週中にも一回會合を開き第一次の調査を終り、八日の行政整理準備委員會と與黨の行政整理調査會との聯合會議を開き最後の大綱を決定し、江木鐵相

御聽講

御茶の會御催

【東京電話】天皇陛下には四日午後二時より宮中御學問所に定例御茶の會を催され、東京科學博物館長秋保安治氏を召されて博物館の經營と關する御進講を御聽取遊ばされた

外國領土を離れさせ母國への御夢圓か

夜風に寬れつゝ、星座御發見 高松宮同妃兩殿下

【秩父丸にて高倉特派員三日發無電】御多忙な一日を御過し遊ばされた高松宮、同妃兩殿下には御乘艦後Aデッキに立たせられ、次第に遠ざかり行く緑の街ホノルルに御名殘を惜しまれつゝ最後の外國領土を離れ給ふに際し御感慨深げに御佇ませ給ふた。御晩餐後兩殿下には熱帶の夜の微風を受けさせられつゝ御寛ぎ中、八時頃殿下にはサザン・クロス星座が空に現はれゐるを御發見遊ばされこれは印度洋で御覽じ以來けふがはじめてである とて御喜び遊ばされた かくて午後九時御寢室に入らせられ、二晩母國へ向ける、第一夜のまどらかな御夢に入らせられた

御歸朝後の御日程

【東京電話】高松宮同妃兩殿下が十一日御歸朝御入港御歸朝後の御日程は四日左の如く内定された

即ち來る十九、二十兩日に亘り、か關宮殿にて御歸朝御披露宴を催され、第一日正午よりは各皇族殿下及び各國使臣、二十五名宛午餐會に召され、その他は時節柄簡素なレセプションの形式を採られ、兩日とも午後二時より帝國ホテル御關係、宮内省關係等をお茶の會に御招しになる御豫定である

なほ兩殿下には二十六、七日東京を御出發、伊勢神宮、畝傍、桃山御陵に御歸朝御報告を遊ばされる御豫定である

けふ通過の田中大使 右より石原外務副局長、田中大使、林財務局長＝京城驛にて

賞與期を控へて鐵相大苦境に立つ

安協案の實行を主張すれば大藏の抗議は必然

【東京電話】鐵道省では十五日の賞與期を控へ三月賞與豫算の技術上の成案を得た模樣であるが、各省が殘人減のため減俸その他に依り人件費その他に大削減を加へてゐる折柄鐵道のみ鐵相との安協案に基づき賞與を減額せず却つて減俸額を賞與に振廻すなどの除外例を設くるは大藏側の抗議を受くべく、他まで安協案實行を主張する鐵道側と大藏側の間に立ち江木鐵相が如何にこれを裁くかその結果如何に依つては更に重大事態を惹起すやも知れずと注目されるされた安協條件四ヶ條に對し江木鐵相は今日に至つて あの通牒は事後に至つて知つたもので困つたことだが何とか辻褄を合せねばなるまい と揚言し、退職賜金の恒久性を認める以外の條件は全く周知せしめ

江木鐵相報告

【東京電話】江木鐵相は四日午前九時四十分若槻首相を官邸に訪ひ行政整理調査會官制は本月末若くは七月上旬公布し、暑中休暇中に委員會をもつて各省整理案審査を終了するので、從來の經過を說明すると共に首相の意向をも徵した上調査會の設置及びその附屬原案作成期日等につき打合せを爲した

の手もとで一通り具體案作成の上若槻首相に答申し、一方閣議に報告し、組織の結果に基づき江木主査の手で行政整理本調査會に諮問すべき原案作成に着手し、本月廿日頃までに成案を得る筈であるが九月早々樞密院に御諮詢の手續きを執る段取りである

從業員不安

鐵相は『知らぬ』といふ

【東京電話】鐵道省の賞與は過般の減俸騒ぎの際從前通り據置と内定し用務當局はすでにその財源捻出につき準備を進めてゐるが、あの際の安協條件に關し鐵相と用務當局との間に何等か見解を異にする點あるものゝ如く、二十萬の從業員は異常の疑問と不安を以てその態度を注視してゐる點で、これに對し當部および現業員がはでは減俸の際鐵相が自ら承認したことを今日に至つて今更實行するはその意を得めとなしてをり、十五日の賞與給與日を前にして不安の念にかられてゐる、しかして鐵相は事件以後一回の局長會議も開かず未だ賞與額等も未決定のまゝである

京日小言

角力道

角道華やかなりしころ。といつても、つい數年前のことだが、栃木山、大錦、西の海、常ノ花等の時代には、一時に四五人の横綱が出來て、いはゆる横綱濫造時代なるものがあつた。ところがこの夏場所からは唯一の横綱常ノ花の引退によつて、珍しくも東西とも横綱なしといふ角界稀に見るさびしい現象を呈した。それでなくとも、角道衰微の聲を聞く折柄、華やかな横綱の土俵入りさへ見ることが出來なくなつたことは、角力道格式の上から見ても一しほの寂寥を感ずる。

◇角道を以て國技と呼ぶは、本場所の舞臺である國技館の名によつても證明されるが、もし角道を以て、今日のスポーツの一種若くは武道に擬するといふ點から見れば、必ずしも角力のみを國技と稱するわけには行くまい。寧ろ柔劍道の方を本格の國技と言はねばなるまい。力士と武道家との間には、環境的生活による品位、見識、修養の點等において、かなりの隔たりさへ生じてゐる。それは、いふまでもなく、角技は、その職業化によつて發達したかはりに、力士はいはゆる藝人化して來たと によつて角力道を下品にしたきがないとは言はれぬ。

◇それぱかりでなく、近來各種スポーツの目ざましい躍進によつて、個人的競技は團體競技に壓倒されるに至つた。それに伴つて特に野球の如きは、多分に興行的價値を加へ、遂に興行競技の域まで持ち上るに至つた。これを角力に比すれば、すべての條件が、遙かに近代人の嗜好に適してをり、またラグビー、水泳、陸上競技、ボールゲーム等もまたそれぞれ青少年に親しまれて來たので、角道少くとも職業的角技は今日では特殊な緣故者、嗜好者によつて支援される現狀にあり、從つてその發展範圍が非常に狹められて來たことは明かな事實だ。

◇角技が、國技としての光輝ある歷史を有し、また體育獎勵の上に貢獻したとも、われらはこれを充分に認める。しかしながら團體競技によつて壓迫された個人競技にそれが職業的である場合は、特に、天才・英雄の出現によつて觀客の興味がつながれるものである。今日の大日本大角力などは、この點では確かに行き詰つてゐる。近く、恒例によつて、協會大角力巡業團が地方にも訪れることであらうが、われらは大力士の出現を望むと共に、協會の組織、觀覽料金、競技方法、力士の品位等による『角力興行の更向』を角道のために望む。

仙石滿鐵總裁病氣殆ど全快

廿日の滿鐵總會には出席

【東京電話】去る三月下旬上京以來世間的經濟のため麻布の自邸に靜養中の仙石滿鐵總裁は病氣が長引くため進退につき問題となつてゐるが、最近の經過は極めて良好で昨今は椅子に腰をかけ家人と雜談を交へたり、食事も殆んど普通食を攝り、たゞ歩行は多少困難なるも來る廿日東京で開かれる滿鐵總會には出席の筈である

財界懇談會

けふ日銀に開催

【東京電話】銀行業者の財界懇談會は四日午前十一時より日銀に開催、日銀土方、深井正副總裁以下特銀、シンジケート銀行の代表者等出席、午餐の後公債、社債問題その他手形未決濟預想等當面の財界諸問題に就き意見を交換、二時半散會した

河合公使參内

拜謁仰付らる

【東京電話】近く赴任するポーランド國駐箚全權公使河合博之氏は四日午前十時半宮中に參内、鳳凰の間において、天皇陛下に拜謁仰付られ、終つて同公使は夫人同伴 皇后陛下に拜謁を賜はつた

中國の排日は薄らいでゐない そして取締つてもゐぬ

一箇月に亘る實狀調査を了へて 田中大使けさ京城通過歸東

前駐露大使、今は無任所大使といふ田中、吉田氏は政府の重要なる使命をうけ交渉行惱みの支那の實狀を調査すべく五月上旬上海を振り出しに南京、濟南、青島、北平、天津の各地を巡歷し去る一日奉天着、當時惹起された奉天における排日の實況を仔細に調査し二日の特急で同地出發、五龍背の温泉で滿一ヶ月の旅塵を洗ひ落し、悠々といとも閑かに四日朝京城通過、林財務局長、石原外事課長、松岡本社長等の出迎へをうけて一路東京に向つた。記者は大使を開城驛に出迎へたが、大使は錠をかけたまゝ特別室で未だ起床せず、汶山驛を過ぐる午前八時五十分漸く床を離れ、輕い朝食をしたゝめた後漸く記者と相對した、以下は記者との車中問答である

奉天の排日騷ぎ

問 奉天における排日騷ぎはどうでしたか?

答 詳細は知らないが隨分ひどかつたやうですね

問 林奉天總領事から報告がありましたか

答 ありました

問 滿洲においてのあれ程の排日行動はチヨイト珍らしいですが

答 さうらしい

排日は薄らがぬ

問 視察された、中支の模樣はどうですか?

答 排日の氣分は未だ薄らいでゐるやうには見えませんね、例へば街を歩いてゐても『五月卅一日を忘れるな』とか『打倒帝國主義』とかペンキ塗りの文字で認められてゐる、一見すると何處の國を指してゐるかは不明のやうだが、見る人が見ると我國を指してゐることが判明するね

問 支那全體にそんな空氣が濃厚ですか?

答 それはわからない、とに角支那の官憲が排日騷ぎといつた民衆の運動に對して積極的にこれを取締つてゐないといふ事だけは事實のやうですね

アンチ蔣介石熱

問 目下の支那はアンチ蔣介石の熱が高いといふ事ですが……

答 地方によつてはさうかもしれませんが、私のまはつた中支の方は靜穩といふやうです

問 廣東政府の基礎は確立してゐますか?

答 まだ樹立されたばかりで確立とまでは……

對支交渉の前途

問 當面の日支交渉はまだその後一向進展しないやうですね

答 着々準備中のやうです

問 英米兩國は治外法權を撤廢しが日本はどんな態度をとらうといふ樣子ですか?

答 英米兩國はすでに六月一日から領事裁判を撤廢するやうな話でしたが……

問 今度新たに廣東政府が生れた爲め我國は勿論列國とも對支交渉は非常に困難となつたでせう

答 さうですね、統一されてゐた方が交渉は容易に行はれるでせうね

問 對支交渉は目下どんな狀態ですか?

答 着々進行してゐるやうです

支那大使赴任說

問 大使の支那赴任說があるやうですが……

答 よだたよ……

問 でも無理よだたでもないやうですが……

答 ハヽヽ

歐亞連絡會議各國代表の入城

一行廿四名哈市で勢揃ひ 六日或は七日に

來る十五日から露都で開催される歐亞聯絡會議に參加する歐洲各國の代表委員は五日哈市に勢揃ひして一行二十四名、六日又は七日の五列車（各線十時五十分）で來城の途入城でし、翌日出發金剛山を探勝した上内地に向ふはずであるが一行の氏名は左の通りである

▲獨逸代表 ゴリン及び夫人カイウリフ、ロイド・シヤフンゴルスト

▲リトアニヤ代表 アラガストイチス

▲ポーランド代表 チバフキイ

▲佛國北部鐵道代表 ドフニー

▲ソビエット代表（交通省）ストウンデ、ヨロボリスキー、ボゼルズカヤ（婦人）三名

▲東支鐵道代表 電信課長メルズロフ、經濟調査局長シハイロフ、恩給部次長ソンカンプグ、商業課貨物係員チユーピン、同ソキン、營業部車輌監督ソンケシミン外館員七名

▲ワンゴリー代表 ウイドフ

京城府會―初會議は八日

目新しいのは二項目

五日通知狀を發送する

當選確定もすんだ京城府會の初會議は八日午後二時から新裝の府會議室で開會、五日四十八議員に通知狀が發送されることとなつた、當日の議事日程は大體左の通りである

一、議長安永府尹の挨拶

一、議席決定（抽籤）

一、議事錄署名議員の選擧

一、副議長選擧

一、出納檢查員の人員決定及び同檢查員の選擧

一、京城府會々議規則設定の件

府協議會から府會と變つて目新しいところは副議長の選擧と會議規則が從來の府協議會は諮問機關であつた爲め府當局で決定してゐたのが議決機關の府會では自らこれを設定することとなつた二項であるが、便宜上、府が會議規則の原案を作成してこれを當日議題で決定する豫定となつてゐる

副議長は誰れ?

田中、肥塚兩氏中か 教育部會の副議長も選擧

京城府會の初代副議長には誰が選ばれるか、同副議長の椅子に迫る人は從來京城商工會議所會頭が占めてゐた京城公職者代表の位置を代つて占めるだけに一般に注目されてゐるが、目下の所田中半四郎、肥塚正太兩議員が古參としてその經歷から推しても副議長の候補者と見られてゐる、議員中には副議長をねらつて暗中飛躍をしてゐる向もあるらしいが、大勢は爭となからう。なほ府會副議長選擧に續いて第一、第二教育部會の副議長を選擧されるが、第一部の副議長候補に藤村忠助、曾我勉、成松緑三議員中から選出される模樣で、第二部副議長には朝鮮人側の元老韓萬熙氏が最も有力で、金思演、曹秉相、洪必求各議員も取沙汰されてゐる

婦女賣買調査

聯盟派遣員 愈あす朝入城

國際聯盟婦女子賣買實際調查派遣員一行

▲團長 バスコム・ジヨンソン氏（米）、カロル・ピンドール氏（波蘭）、アルマ・ズンドキスト女史（瑞典）、フオン・シユミーデン氏（獨逸）

は支那各地調査を終へ明五日午前九時四十分着列車で入城するので、本府小田嶋技術官は出迎へのため安東まで出張した、京城には二日間滯在して各所を視察し、時間の許す限り民間有志とも意見の交換や講演會を催してその目的の達成に努力する事になつてゐる 殊に城大支部主催で歡迎方法を講じ『使節』の來朝目的を一般に知らしめんと努力してゐる 當地より直ちに東上、東京では新宿、吉原等の遊廓、玉の井、龜戸等の私娼窟から各地主要都市の公私娼の營業狀態、疾病、待遇、收入、性病豫防狀態等を中心に實地調査をする豫定である。東京各婦人團體等も來朝を機とし盛大な意見の交換をなすとの事である 團長のジヨンソン氏はエノバ大學の出身で歐洲大戰の時には赤十字に從ひて出征し戰爭の慘苦をなめた人で社會衛生界の權威者である、唯一の婦人なるキスト女史はスエーデンの有名な性病と性教育の大家で國際聯盟から明れの使節に推された女傑士である

減俸反對 經過對策

委員意見交換

減俸反對の本府館に所屬官吏委員約三十名は四日午後二時より本府第二會議室に集合、反對運動に對する今日までの經過報告およびこれが善後の意見の交換をなした

廣東政府

二次國民會議

【香港三日發電】廣東國民政府は二日午前八時から二次國民會議を開き、汪精衞氏主席の下に左の諸項を決議した

一、國民政府政務委員會組織條例及び軍事委員會組織條令通過の件

二、閩案を第一集團軍總司令に李宗仁を第二集團軍總司令に任命す

三、陳策を國民革命軍海軍總司令に、張惠長を同空軍總司令に任命す

四、林雲陔以下九名を廣東省政府委員に任命し、林雲陔を首席兼財政廳長に任命す

五、國民政府外交部組織條令及び財政部組織條令通過の件

張繼氏口說落され

廣東派に寢返る

【上海三日發電】蔣介石氏および張群兩氏の旨を帶し廣東派說得に行つた張繼氏は一日廣東より常地に引返したが、又も廣東に赴いたまゝ歸る風が見えず、臆測するに張繼氏は逆に廣東派に口說き落されてすでに廣東派に寢返り、第五軍長李濟深の林森氏の宅に滯在してゐると

團體

◇大阪府堺市御律分會鮮滿視察團（約二十名）七日夕七時着列車で入城三泊旅館投宿八日夜行で北行

◇福井市立商業學校生徒團（六十名）九日朝八時五十分着列車で入城同十日夜行で平壤へ

◇大阪日刊新聞西門組合鮮滿視察團（二十五名）十三日夜入城仁川視察の上十五日夜行で北行

◇茨城縣虎姬中學校生徒團（六十名）十六日夜半頃より入城翌夜發麗校

會

◇少年所格授與式 朝鮮少年保護第三回隊では七日午後二時から龍山の京城普通學校で第一回資格授與式を行ひ式後同隊の綱領發表會を開くこと

◇向上女子技藝學校バザー 向上女子技藝學校では七日午後九時から旗池通同校内で開校第七周年記念の成績品を展覽し製作品にバザーを催すこととなつた

◇盆景鹿嶋合展覽會 朝鮮南畫協會では第五回春季諸畫伯、諸名士賛助で展覽會を六、七日午前九時から午後十時まで本町明治製菓ホールで開催し無料展覽や賣却を行ふと

◇元遞信局管理課長平島王千郎氏は今回東京遞信局經理課長に榮轉せるに付京城大分際人等は來る九日午後六時花月食堂に送別會を開催す、會費金一圓五十錢（當日持參のこと）

◇北漢會談話大會 來る七日午前八時三十分から南米倉町京城俱樂部にて開催

人

◇リチヤード氏夫人（英國オックスフオード大學教授夫人）四日朝九時四十分着列車で京城通過內地へ

◇三橋孝一郎氏（本府警務課長）國際聯盟婦人賣買調查委員一行出迎へのため四日朝安東へ

◇平島王千郎氏（新任遞信局經理課長）四日本社來訪赴任挨拶

◇岡本桂次郎氏（全北道内務部長）東上中の處四日午後七時歸城の豫定

◇松井民治郎氏（平壤實業家）四日朝入城朝鮮ホテル

◇平山範氏（大連商工會議所會頭）三日夕入城帽旅館▲上田芳德氏（上田商會）四日朝入城同上

航空往來（四日）

出發 ▲兵頭鐵雄氏（東京へ）▲三輪市郎氏（大阪へ）

到着 ▲金澤前氏（京城より）▲佐々木健太郎氏（東京より）▲三輪市郎氏（大連より）

◇杉本勘一氏（東京日々新聞都督部主事）六日午前十時京城驛發列車で赴任

仁川干潮時（五日）

滿潮 午前八時一五分 午後八時二五分

干潮 午前二時四〇分 午後二時一五分

東雲小唄 四面にあり

新案特許 南京虫自滅シーツ
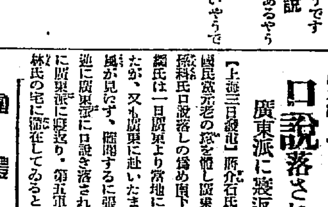

●南京虫は試に厄介な虫で如何に驅除するも其の根を絶すことの出來ぬのは皆様御承知の通りですが
●此のシーツに依り初めて自然に驅逐出來るのであります
●御照會次第に値段は早速御回答致します
京城府本町四丁目 木村眞三郎 電話本局一二三七五 振替京城四五二七〇
發賣元 大阪 大谷商店

遞信地圖 朝鮮地圖販賣元は（一覽表進呈） 京城長谷川町 小林又七朝鮮地圖部

國産蓄音器界のナンバーワン
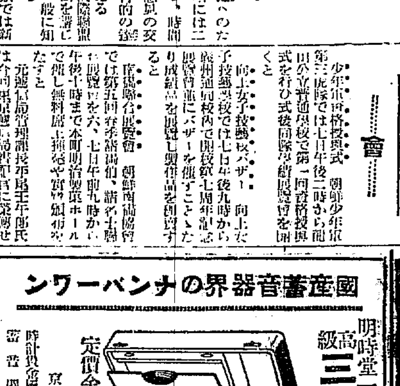
明時堂一手特約店 高級三笠ポータブル 定價金五拾圓
京城府南大門通五（京城驛前） 時計貴金屬 蓄音器 明時堂

創立明治參拾貳年 倉庫業兼營 京城府南大門通貳丁目百拾五番地
株式會社 朝鮮商業銀行 頭取 朴榮喆 專務取締役 堀正一

くさ・おでき 水虫、耳漏、痔疾、たゞれに デシチン
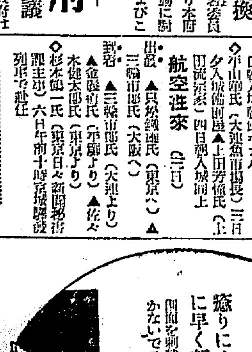
痛みにくいきづに塗布して置けば非常に早く新しい表皮が出來て治癒する。
局部を刺戟しない、數分後が乾いて來る、繃帶がクツつかないでスラくヽ剝がれるなど、効果百パーセント。
東京・大阪 田邊商店

産婦人科（入院隨意） 醫學博士 橋本吉藏 京城府岡崎町七 電龍山五八〇番

カーバイト瓦斯爆發 職工二名即死す

けふ晝過ぎ古市町の 東生鐵工所の慘事

今四日午後二時過ぎ古市町電車通りに面した東生鐵工所でガス爆發し就業中の職工二名は無慘な即死を遂げた椿事が突發したので本町署では係官を現場に急派し原因取調べ中である

肉片と鮮血で 慘澹たる現場 表通りは大混雜

午後二時過ぎ府内古市町一四番地東生鐵工所（所主李相根）でゴム機械の溶接作業中、**カーバイト瓦斯を入れた刹那、一大音響を立て、引火爆發し**、附近の人を驚かせたが、爆發のため溶接に作業中の職工三人の内西界洞五番地印仁模（二）桃花洞李龍伊（二）の兩名は上半身顔面等を粉碎し見るも無慘の即死を遂げ、陸俊洙（三）のみ奧壁に退いたため微傷も負はなかつた。折柄セブランス病院に行つて不在中の所主李相根氏が歸ると共に直ちに本町署に急報、平野部事、古市町派出所員が現場に驅けつけた。現場には避難者が顔面上半身を粉碎し血肉片は通りに飛び散り凄慘な光景を示してゐる、なほ東生鐵工所は古市町の電車通り東がはに面してゐる事とて事件發生と共に大變な混雜を示してゐた

不思議に 助かつた 難をのがれた 陸俊洙君語る

陸俊洙（三）は無慘な死を遂げたが、幸に微傷だに負はなかつた陸俊洙（三）は恐怖まださめやらず事件の發生の状況を左の如く語つた

印、李二君と私と三人で溶接作業中印がカーバイト瓦斯を入れた時「ガン」といふ大きな音を立てたので思はず後退りしましたが、その時二人はすでに倒れてゐましたといつただけで倒れてゐました二人は瓦斯の所に居りました、私は少し離れてゐましたので助かつたのです、いつもやつてゐてどうもないのですがどうしてこんな事になつたのでせうか

原因はまだ 判りません 鐵工所主談

所主李相根氏はセブランス病院から歸つたらすでに慘事が起つてゐたので呆然としてゐたが左の如く語つた

ゴムの機械を溶接する事を命じて外出しましたが、歸つてみるとこの有樣です、どうした原因か判りません十分調べます。死

引火が原因 不注意によると 安藤技師語る

現場を檢證した總督府保安課の安藤技師は爆發の原因につき左の如く語る

溶接作業をなすべくアセチリン瓦斯を發生せしむるためガスタンクにカーバイトを入れ溶接をしてゐる際約一間ばかり離れた火氣を引火して爆發したもので全く注意不周到を缺いた結果であつて工場設備の不完全であることがかうした椿事を惹起せしめたといつてよい

打ちぬいた屋根上に 骨が飛び散る 目もあてられぬ現場

爆發現場はトタン屋根板張約十坪の、工場としては極めて不完全なもので引火爆發した瓦斯タンクは裏入口の直ぐ右側に置きパイプを約一間離れた火鉢の方に向けてゐた不注意から引火して遂に慘事をひきおこしたものであり恰かもアセチリンガスを發生せしむるためタンクにカーバイトを注ぎ込み被害者がタンクの蓋を締た刹那一大音響とともに爆發しその蓋は約一間半高さのトタン屋根を打ち貫き屋根上に吹き飛んでゐて、又被害者は頭部を滅茶々々にやられてその型に打ち倒れ無慘な即死を遂げその澁り肝臓リンリとして流れ肉片は屋根裏に飛散し頭部だけは別に切れ飛んで顔面はガラン洞となり現慘眼もあてられない光景を呈してゐた

刑務所に行きたい男 檢事を手こずらす

皆には大慘事の毒でした……

刑片中毒を治す目的で刑務所行を願つた男——府内花園町三三番地金昌俊（二）は去る五月廿四日午前三時、府内本町四丁目三十番地洋品商小林商一方から靴下三足（時價一圓三十錢）を窃取した廉で、所轄本町署に逮捕され、先般京城地方法院檢事局に送られたが、四日午前十時、同檢事局の[illegible]拘留期間も滿期になるので、取調べた結果、起訴するまでの犯罪でない……

城大豫科に 航空研究會 けふ發會式を擧ぐ

學生諸氏が「昔年日本號」の世界一周の飛行を送つてから京城の學生間には空へのスポーツ熱が急に昂められて來たが、城大豫科學生もこれに刺戟されて航空研究會研究會組織の話が進められ、同校の教官佐々木大尉の肝入りでいよいよ四日發會式が擧げられ同午後二時から同校講堂で開會、早速遞信局の佐藤航空官、日本航空輸送會社の徳留京城支所長の講演をきく事となつた、續いて六日の土曜日は午後全校學生が汝矣島に旅客機の見學を行ふが、城大豫科航空研究會の誕生は各高門學校にもその機運を作るであらう

南畫展覽會

南畫の最高趣味を普及し、かつ各門畫合の斯道研究、竝に親睦の目的を以て組織せられてゐる朝鮮南畫協會では來る六月六日（土）七日（日）の二日間（午前九時より午後十時まで）本町二丁目明治製菓樓上において第五回春期展覽會を開く

齋掛代金を横領

府内初音町某洗濯屋外交員田中耕一（二〇）は三日夜本町署司法係に逮捕へられ取調べを受けてゐる、田中は主人に信用を得てゐるのを奇貨として五十数回に亘り合八十五圓餘の賃掛金を横領費消してゐたもの

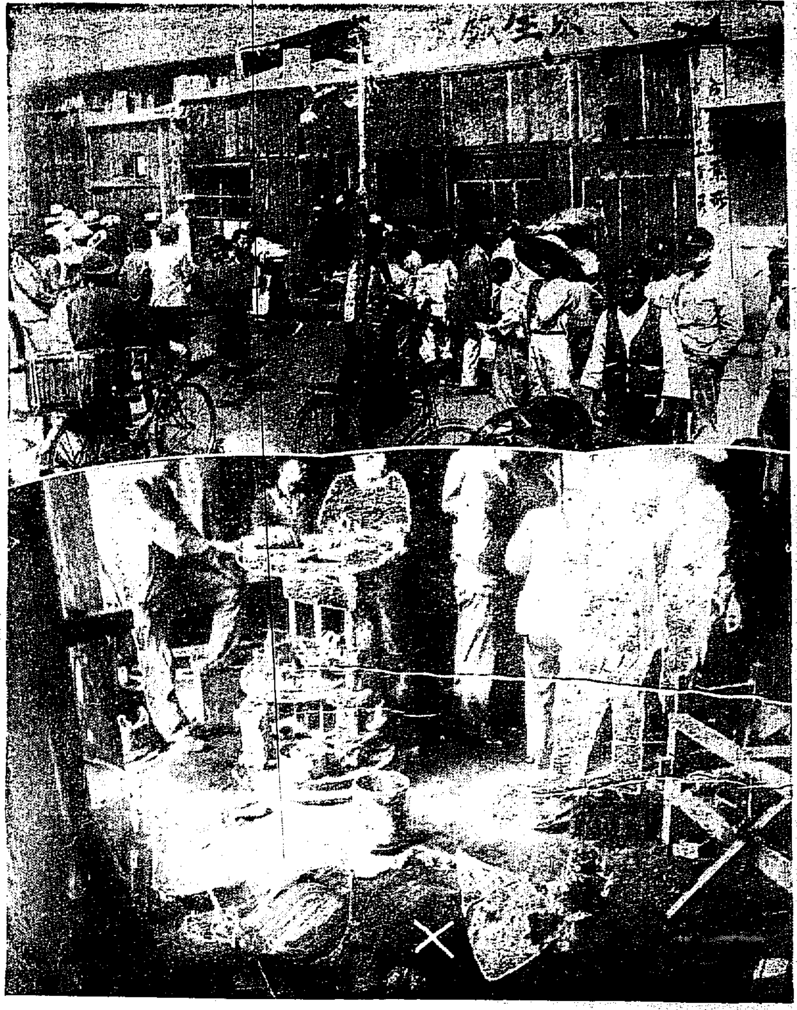

ガス爆發の現場——慘澹たる東生鐵工所の内部と表通りの人だかり（×印は死體）

美育と洋畫講習會 申込み締切り迫る

本社主催山本鼎氏美育および洋畫の講習會は來る十二日より三日間京城師範學校において開催することは既報の如くであるがこの催しの發表以來山本畫伯が春陽會々員として殊に日本美育界の先覺としての盛名に誘致されて京城は勿論各方面よりも講習參加の申込みが殺到し近くは元山、咸興、新義州方面からの申込みにも接してゐる有樣で參加申込は八日を以つて一と先づ締切ることになつてゐるので希望者は至急申込まれたい。猶山本畫伯は十二日午後七時着入城天眞樓に宿泊の豫定である

鮮展改革の叫び 主なる作家が集つて 昨夜協議會を開く

鮮展は第十回開催前よりその制度改新要望の機運があつたとは本社における座談會においても相當根強きものあるとがうかゞはれてゐたが、二日村上美里氏はその改新草案を各主要作家に配布してそれ等の案件に對し協議をするため三日夜七時より本町明治製菓樓上に各主なる作家の參集を求めたところ、東洋畫部作家としては加藤松林、松田黎光、李山、李漢福、崔禹錫、金龍洙、陳井高の七氏洋畫部よりは伊藤秋畝、金鍾泰、高木章、李承萬、尹喜淳、山崎正男、村上美里、多田毅三の八氏が參集して

一、即時推薦制を制定すること
二、鮮展委員制の確立
三、出品作家の審査員登用
四、賞金制の設置

の四事項を骨子として附帶事項を協議用品作〔?〕大會の開催〔?〕を得てこの運動形式を形成することゝなつた。猶當日は遠田運雄氏は一同の協議に賛意を表して一切を一任して早退し山田新一、李英一、沈用鉉の各氏は旅行中にて出席はすその他にも通知洩れ等のため參集を得なかつたので、四日夜再び明治製菓樓上において大會準備會（會費十錢）を開催することゝなつた

目星通りに 犯行を自白 三坂通りの強盜 龍山署で擧げる

先月十六日夜の南中府内三坂通り一二三福富城大豫科教授宅外一ヶ所を一夜のうちに襲つた居直り強盜の所在については龍山署で極力犯人嚴探中のところ二十七日容疑者として逮捕した府内青葉町三ノ二五大工鄭重根（三）がその犯人なることを判明しその後西大門の某所を襲ひ就寢中の娘に手をかけて失敗したなどのエロ事件も自白し餘罪十數件を稼いでゐたことも判明し目下引續き嚴重取調べ中である

……を無償することゝなつた。今回の作品はいづれも氣品高き力作を展覽し、趣味普及のため特に希望者には實費にて頒布もなす由、なほ無料席上揮毫の餘興もあつて盛況を豫想されてゐる

時の記念日に 時計屋さんの奉仕

京城時計貴金屬商組合では來る十日の時の記念日當日鐘路四丁目大通り（および鍾路四つ角東一銀行前の二ヶ所に例により無料時間調節所を設けて通行者の懷時計の依頼に應ずる外十日から五日間有効の時計修繕料半額券を同調節所並に組合商店において一般顧客へ配布することゝしなほ時間に對する觀念の喚起高調に資するため造花二萬個を當日街頭で一般に無料配布することゝなつた

朝鮮の 名畫展 十八日から 鮮展跡で

朝鮮古代の燦然たる文化の跡を物語る高麗より李朝末期に至る朝鮮名畫展覽會は本年四月國民美術協會の主催で上野の春を飾つたが、鮮内においてこれを展覽するの要望あり今回朝鮮教育會が主催となり該名畫百六十餘點を鮮展會場跡に陳列、この十八日より向ふ四日間に亘つて一般の觀覽に供することになつた。入場料は大人二十錢小人十錢、朝鮮各半額である

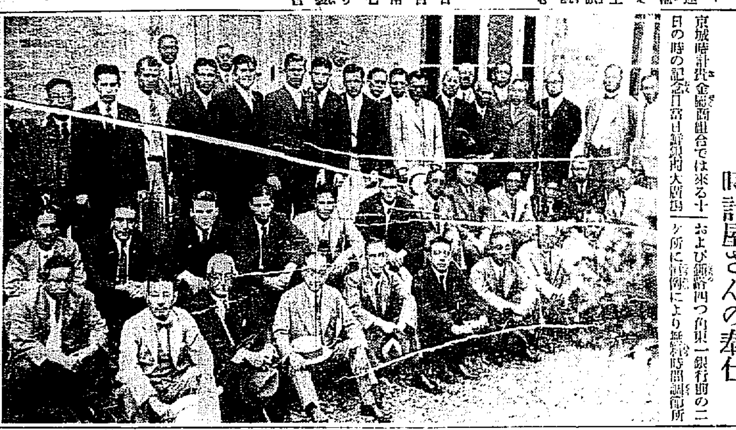

アラメダ野球團招待

ロータリー倶樂部では六日午後二時から北米倉町朝鮮銀行集會所で目下遠征中のアラメダ野球團を招待し觀迎會を開いた（寫眞はその記念撮影）

行政7 近澤1

帝國地方行政學會對近澤印刷所軟式野球戰は三日午後五時より西大門校庭において、球審島、壘審近澤、バッテリー行政前田、黄、近澤、金、張、行政先攻にて開戰、行政軍最初より近澤軍を壓迫し本塁打、二壘打等の長打を連發し、近澤軍投手を代ふる事四度、防戰大に努めたが及ばず七對一にて行政軍快勝す

行政1 三越1

三越對帝國地方行政學會戰は四日午前六時より京中グラウンドにて球審上原、壘審金、バッテリー三越有馬、坂田、行政前田、黄、行政先攻にて開始、行政軍三回裏一點、三越軍五回裏一點を入れたゞけで兩軍克く攻め克く守り接戰七回共に點をなさず遂にドロンゲームとなりて七時半閉戰

デ杯歐洲ゾーン 日本勝つ

【パリ三日發電】デ杯歐洲ゾーン日本對英及戰は日本二勝の後を受け、三日のダブルスも日本捷ち愈々歐洲ゾーン準決勝に英國、南阿試合の勝者と對戰する資格を獲た

佐藤（次）6—2 ワヒド
川地 6—1 シュクリー（埃）

イタリー敗る

【プラーグ三日發電】デ杯歐洲ゾーン準決勝戰伊太利對チエッコスロバキア戰は三日より當地に開催、チエッコ善戰して昨年度の歐洲ゾーンの勝者伊太利に二勝した

（ヒト）メンソエル（チ）
6—4 デ・ステファニ（伊）
7—5
3—6
8—6
6—3 デ・モルプルゴ（伊）
6—3
4—6
6—3

南大門 名物 リンゴカステラ 中田堂

有田ドラッグ
京城府新町本局前 電話本局三三一三
京城府黄金町三丁目
京城府龍山練兵町
ニセ物あり有田香松堂製に限る

有田香松堂製 はい毒
ヨコネは切らず、カンソは焼かず 有田ドラッグの内服藥ですぐ治る あらゆる治療も効なき患者は來れ

澁谷齒科 南大門通五丁目華信前

京城本町二丁目 十一屋 電本一六〇二

アイスクリーム器械
米國製 十二コート 十一コート
東京製 十九コート

特約店急募 月收百圓發明品

朝鮮支那の御土産は 海市商會 本町一丁目 電話本局二〇一番

大和國生駒町保育園前 辻野みさゑ 電話二〇〇番
ニセモノ御注意 最近人迷せの無効藥多し類似の現品を誤る勿れ

月やく 安全流下の請合藥 御心配無用
氣分惡しく人知れず惱める方に身體に少しも害なく奏効最も迅速安全に流下さすやすく服用の目的を達す婦人の良藥ありアリスの無効藥に失敗し手當の方法にお困りの方はトマリの月數を書いて御手紙で御問合下さい各年の經驗により御安心御用の用意なる親切に無料でお知らせいたします

金牌受領 本椿香油 松風香油 大阪市西區靱中通一 三宅覺

貸別莊御案内
特甲 六疊二室、四疊半一室、炊事場、湯殿、ベランダ
甲 六疊、四疊半、炊事場、ベランダ
乙 六疊、四疊半、炊事場
丙 四疊半二室、炊事場
本年更に四十戸を増築致しました、滿了になら內間に速に御申込み下さい
元山海水浴株式會社（元山府[illegible]）

新らしくて 良い煉乳 母乳代用内外第一品
明治メリーミルク ——育兒用に榮養料に——
明治製菓株式會社

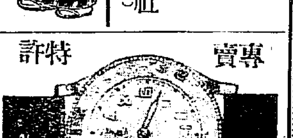

朝鮮のおみやげは各道の名産を豐富にとりそろへました 飲み物や食べ物までも品々揃へました 特に新工夫を凝した手輕な弊社製品が色々ございます 是非御一覽を願ひます
おみやげ部新設
京城府太平通一丁目 朝鮮美術品製作所

ノーシン ノーシン!! 頭痛にノーシン!!!

支那決明子 ハブ草茶
朝鮮代理店 貴生堂 京城本町二丁目 電話本局一三一八 振替京城七六八

時の記念日奉仕大賣出し
クローム側 十型 八圓
同 十八型 十一圓
銀側 十一圓五十錢
金側 十五石 [illegible]
六月五日より十五日迄
京城本町一丁目 株式會社 大澤商會京城支店

九州帝大醫學部御採用
六博士有効證明
科學的灸療法
◎灸點を一分の差もなく發見される器械が發明された
◎各病それぞれの急所は病源にこの器械に現はれる
◎このことに灸すれば確實に奇蹟的効果を見せる
◎數年數十年の痼疾が三、四回で根治する
◎胃・腸病・喘息・蓄膿症に特効あり
適應症 神經痛、ロイマチス、中風、胃腸病、腰痛、婦人病、淋病、痔、喘息、蓄膿症、肩コリ
治療時間 毎日午前九時より午後八時
料金 初回二圓也 次回より一圓也
府内三坂町一〇五番地（朝鮮銀行社宅前）
清水理化學研究所京城支所 藤本幹
清水式 灸點探索器出現

專賣特許
新發明 實用腕時計特賣
巻かずに動く ハーウッド
特價五十三圓より五十八圓まで各種
ハーウッド腕時計はネジを巻く必要のない世界的の實用腕時計で御座います御一般大第現品陳列詳細御說明申上ます又御買上に付ては御便利な月賦の方法も御座います
絶對時間正確で御座います
其他各種時計寄贈品在庫豐富
京城本町貳丁目 村木時計店 電話本局二一四・二〇四〇 振替京城三一九〇

シネマとプレイ

天狗連の鼻息荒く 全鮮素義審査會
あすから三日間浪花館で 入場無料の歡迎振り

京城素義聯合協會では、今回大阪の南方松若師を審査員として特に招聘し、五日から七日まで三日間

毎日午後三時から府內明治町浪花館で、第一回全鮮素義審査大會を催すことに決した。京城仁川大田群山から六十餘名の天狗連が出演し、各二十分宛得意の語り物を出す筈である、入場無料で來聽歡迎、何しろはじめての催しとて斯道の盛況を呈するものとみられてゐる、出し物左の如し

第一日（五日）御祝儀藝妓連掛合▲御殿京城伊勢田愛昇▲沼津同梅津華名目▲布四同露阪奕光▲酒屋同梅林一力▲逆櫓同樋口吉彌▲堀作同神田郷月▲逆櫓同中島呂松▲合邦同毛利可笑▲沼津同宮崎吉泉▲野崎同杉生昭和▲又助同中村忠助▲日吉同池田靜榮▲逆櫓同大村琴昇▲本下同渕吉小兆▲忠四同河口千鶴▲質四同早阪昇玉▲陣屋同林清塔▲八陣守井大黒▲本下同中井にしき▲岡崎同井村登助

第二日（六日）御祝儀藝妓連掛合▲妙心寺京城田中南北▲質四同山中櫻鮮▲忠四同竹田春京▲阿古屋同後藤五八▲安達原樋田四勢▲忠六同脇宮々壬▲本下同伊勢田明登▲辨慶同鶴子照京▲三日九神田郷月▲太十岡村橋一橋▲泗嘘同桑田富久彌神華名目▲又助同角本五笑▲忠四同宮本五石▲竹に雀同副士官司▲忠四同阿部小鶴軒▲忠田同藤岡洒邸▲梅田同淀谷松園▲揚屋同路謝玉糸

第三日（七日）御祝儀藝妓連掛合▲引窓仁川岩崎越田亮峰▲新岡同津村正亀▲中將姫京城南河管四▲釜山阪本朝日▲安達同小佐延踏▲赤垣京城早崎巳夾▲宗五郎同松鶴▲酒屋大田松本榮松▲質四同吉岡秀榮▲合邦群山野可說

三味線　豐澤龍糸、豐澤竹子、竹本組太夫、竹本奈良梅、竹本梅若、竹本嘉岡太夫、野澤〇丸、野澤錦三、鶴澤清鳳、鶴澤玉糸、仁川竹本三越、釜山竹本越之助（寫眞は審査員大阪の南方松若師）

スポーツ俳優として 山岡鐵刄帝キネへ入社
◇―鐵州翁のお孫さん

維新の英傑山岡鐵舟翁の孫山岡鐵刄君は既報の如く芸名を山岡鐵刄と名乘り帝キネに入社した劍道は翁の流れを酌んで免許皆傳、その他ラグビー、水泳、馬術等スポーツマンとして多才多能、同社仕込みの英語は特に堪能で、鐵刄は七年間父君山岡子爵に就て劍道の道に精進したといふ映畫界が迎へる最初の貴公子である（寫眞は同君）

あすから五日間 『歸郷』中央館で公開

創立滿一周年を迎へた京城プレイガイドがファン大衆の好意にむくいるためKMC映畫同好會の後援のもとに明五日から五日間晝夜十回に亙つて中央館で推薦『歸郷』を公開することになつた、ドイツウーファ社超特作で巨匠ヨウ・マイの傑作になるこの一篇は無聲映畫としては實に完璧をきはめたものであり映畫界に一大センセーションをまき起したものである、公開の曉には定めし人氣をよぶことであらう

明治製菓で 音樂と舞踊の會

初夏の宵を飾るべく本町二丁目明治製菓賣店では東都における一流の舞踊家として聞えてゐる蘭匠舞踊一行を聘して五日午後七時から音樂と舞踊の夕を開催する第一部は洋樂レコード演奏、第二部は舞踊で華かな舞踊を出す由。因みに入場無料である

中央館（四日から）▲現代劇『暗黑の街』全七卷▲時代劇『劍客龍虎』全九卷▲洋劇『歸郷』全十卷

旭一臣、旭蓮 奏の兩彈奏家

さきに當地筑前琵琶旭會の歡迎會に出演後朝鮮海峽南井旅館長の招聘にて北鮮方面で演奏中なりし東京旭會法師山崎旭一臣氏は三日夜再入城、旭町村旭江氏方に滯在中なるが、龍山軍隊の慰問演奏後歸東の由。又神戸旭會法上山野浦旭蓮奏氏は南支方面の演奏旅行を終へ歸神の途三日朝入城花園町江藤旭茜氏方に滯在中、近くDKより自曲『板割淺助』を放送し南北鮮各地の演奏旅行をなすと

名彫刻のポーズ

ニューヨークのバーナードカレッヂといふ女子專門學校では毎年春季にギリシャ時代の競技に因んだダンスやら劇を上演するので有名であるが、この寫眞は（戰車競走）を主題とした二年生の出し物で非常に好評を博した新作のダンスである。名彫刻そのまゝの典雅なポーズではありませんか

京城に於ける自動車業所感 （9）
市內バス收入に就ての一考察
法學士 辯護士 小松淺五郎

東京乘合會社にをりました時に僅かの收入から營業經費を差引き車輛の合理的償却を除しかつ純益（四五〇〇、〇〇〇圓）利拂および年八分の資本利廻を見るには一日の平均收入八千圓を計上する必要がある事が判りましたので、この平均收入を得るにはどうしたらよいかと色々と研究もし社內の意見も徵して見た結果、收入の大部分を回數乘車券に置かねばならぬ事に氣がついたのであります、そこで八千圓の必要收入の八割を回數券賣揚收入とする案を樹て即ち平日六千五百圓だけは回數券賣揚收入になる樣計畫を加へたのであります、回數券の賣れる賣れないは全く運轉間隔の問題即ち乘客から見て一、二分待てば確實にバスが來るか否か、俗に『當になるかならぬ』かの問題にかゝつて居るので、操車を嚴重にし前車後車の間隔を電柱三本乃至四本とし（交通狀態に應じ系統的に區別しまして）その間隔を守る運轉手は優遇する案を樹て・各營業所間回數券收入額を定めた內銀座日本橋方面へ通勤者の多い上野新宿營業所。新宿は八十六錢で回數券收入二千圓上野は百二十錢で二千五百圓通勤者の比較的少い芝新宿營業所は三十九錢で千圓この外『デパートメント・ストア』『ツーリスト・ビユーロー』および本社社員有料を通じて千圓として對策を講じたのであります、その後新戸營業所を新設し『フオード』新車のみ（私の理想の一部實現です）卅三臺を置くと同時に回數券賣揚を五百圓増加限定しました。回數券を購入した乘客は回數券のある間は其回數券を利用する心理狀態になります、今までバスに理解のなかつた方でも十數回バスを利用せられるとバスの特長を認められて遂に常時バスを利用せらるゝ樣になります、これが前回申した『バス系統客の培養』と申すことです、一區券二區券、區券を俗に『バラ券』と申しますが此の內東京には川不動尊公園等に縁日には『バラ券』收入が平日より三千圓乃至四萬六千日祭等には四千圓位增加する事もありますが、『バラ券』收入は天候物日等の影響でその收入は極度に增減が激しく操車配車の豫定計畫がみだれるので收入の割合に利益は少いのであります。斯る實驗から見て必要なる運輸費だけは回數券收入に仰ぐ計畫を樹てたのであります。即ち七月七日より一週間十二月十五日より十日間中元年末奉仕割引賣出一圓回數券二割引三圓回數券一割五分引五圓回數券一割引（金額の多い程割引率の少いのは基本において金額の高いもの程割引率を好くしてあるからです）の割合で割引發賣を致してバス系統客の指導につとめかつ臨時用に相當營所を[illegible]しました、また四大節句日（當日は混雜しますから本來の意味で同樣の割引回數券を發しましたが、この割引實用は漸次バスの乘客を增したばかりでなく非常に宣傳的の效果もあり從來バスに無關心の方まで興味を持たれる樣になりました、營業開設後は割引の回數券收入限定は毎月豫算に收入する樣になりました

回數券收入で經費を償ひ『バス券』收入が純然對增利益補當（往當時は不良賃金の切下げに充當して、居當はしませんでしたが）に迴るわけで經營上の基礎も確立したやうに存じました。

市內バスの經營は私の見る等の體驗からみてすなはち操車制度の適當運轉間隔の基準設定により回數券資掛を輕すなはち系統客の培養を第一目標とすべきだと思ひます地方乘合もまた同樣とは思ひますが市內バスほどには考へてをりません。

毎月二十一日から二十五日までは回數券が意外に賣行きますがこれは『サラリーマン』の財政の影響であることは勿論ですとの期間のやうに回數券が出れば東京乘合は大成金になつてをつたでせう。この項はバス業者特に京城府營バスに御參考にもと思ひまして附け加へました。（終）

顔の皮膚を白く保つ法
…夏の女性達には…色黑は特に禁物…

◇……皮膚を日光にさらして黑くなるのは本來の健康上からいへば益はあつても害はないものですがしかし日にやける事は必ずしも好[illegible]、しかし男はいゝのご婦人のがよく淑女は誰も白きを望む事でせうこゝでは御婦人方の頁いろの黑くならないやうな方法を簡單に述べてみませう。

◇…まづ鑛物質を含んだ水すなはち硬水は確かに色の黑くなる一つの原因です。それ故硬水であるか否かを一寸見分けるのは困難ですから一般に井戸水を用ふる時はそのまゝ用ひずに一度煮沸すると宜しいのです。それとも洗面器一杯の水に硼砂または重曹（何れも藥店にあります）を茶匙に二三杯か投じ[illegible]して用ひるがよい、そして何時も綺麗な水を用ふる事です

◇……次に日焼を防ぐには日光に直接に顔を晒すは勿論避けねばなりませんが、平常は薄化粧でも外出の場合はクリームを化粧水にして白粉は少し濃目につけるがよろしい、また就寢前には必ず白粉を洗ひ落してコールドクリームを輕くつけて就寢する事を忘れないやうに留意すれば白い顔肌を保ち得ます

來青閣

六月六日（土）午後八時 **夏期音樂大會** 主催 女性彙報社

七（日）八（月）九（火）三日間 **山田隆憲氏洋畫個展** 最近の作品五十點を展覽

十三日（土）午後八時 **山本鼎氏講演會** 主催 京城日報社

山田隆憲氏の 人及び藝術 （三）
山田新一

一體、現日本洋畫壇において、隆憲氏の如く唯一つの道をたゆみなく歩む人の尠いことは不思議な位である。

一時的流行に惑かれて年々歳々新を逐ひ奇を好んで趨く事を知らないのが今日の青年畫家の恐くである。

隆憲氏の畫風をいふならば、『初夏』『初秋』の時代は多分に、ルノアールであり、アマンジャンであつた。

最近、大分ラプラードとボンナールの影響が感ぜられてゐるやうに思はれ、殊に隆憲氏最も得意とする蔬菜の如き小品の中に、人はラプラードの簡潔と、ボナールのアグマリンとを見出して微笑せずんばあるまい。

◇

私は思ふ

今日、日本青年畫家の大部分が、ピカソやマチスの斷片に囚はれとして、ラプラートやボンナールの高さを、全く忘れんとしつゝあるのは、實はピカソなどの簡潔なスチールが、割合どんな初學者にも模倣し易く、一方ボンナール等の深さの測れない滋味が、案外至難なことに起因してはないだらうかと。

そこにも若き日本が、早くもやすきについて難をいとはんとする現代の姿を見出さねばならないのでもあらうか。

いふまでもなく、隆憲氏は甘美である、氏の作品の中には多くのサンチマンがひそんでゐる。少しの塵勢も、衒氣もない、むき出しのサンチマンだといつても差支へないかも知れない。

何か淋さうに見ゆることを期待される人は、或は氏の作品の前に失望するであらう。

私はいひ度い

サンチマンなく落漠たる現代世相の中に、譲りたる『ほがらかさ』の粗雜なる中に。

我々は顧りみて郷愁の歌を聞き、ふるさとの麥笛の音に耳を傾けやうではないか。

麥笛がさゝやくはるかなる牧歌、それは吾が山田隆憲氏の藝術である。

――一九三一・五・三一――於竹添町書房

（寫眞は同氏作品）

ラヂオ

サラリーマンの福音 ラヂオセツトの損料貸し
盧昌成氏の土產話

DKの技師で企畫部長の盧昌成氏は約半ヶ月にわたり西鮮、北鮮方面に出張し、この程歸任したが、そのおみやげでラヂオファンにとつて頗る便利なセツト購入法が計畫されてゐる。最近DKではエレミネーター（電燈を電池とする）ラヂオセツトが經濟的に頗る便用であるため鮮內各地の電氣會社と提携してこのエレミネーター式の賃用しをしてゐるが、何分サラリーマンの多い朝鮮として出當に陷難した場合折角のラヂオも無駄になると、聽取はしたいけれど購入しない向も多い實情がありこの方面に何等かの新しい開拓策はないかと首をひねつてゐたところ、盧氏の最後の出張地である南鮮群山の電氣會社から具體的な申出があり色々協議の結果、エレミネーター式は電氣器具の一種であるからと扇風機や電氣アイロン同樣に一般需要家に損料貸しをなし、料金をそのセツト代金の十ケ月賦にあたる見當で十ケ月乃至十一ケ月繼續借りた人にはそのまゝ賣つたことゝして地方轉勤の場合など返せばよい方法をとることに決したが、地方は勿論京城でも漸次この方法を電氣會社が用ゆる見込みであるから今後ラヂオ聽取者もグンと殖えて來るだらう

アナ君紹介 （六）
金永八

鮮語アナウンサーの悩みは鮮語でのアナウンスが唯一つこのDKだけなのでアナウンス法の比較研究の出來ないことです

自分のやつてゐるアナウンス法が果してよいのやら惡いのやら分らないので[illegible]で自信がつきません。もうDKに入つてから既に五ケ年もなりますけど、アナウンス法がますくむつかしくなるやうで、マイクの前在を辨識してくれるけど依然分が出ないのです。

鮮語放送も言語放送が出來れば分面白いこともありませうが、現在では屋外放送に興味を求めるよりほかはないでせう

金永八アナ君はDK開設當時入つた古顔、前身は本社に勤務してゐた。年三十、金君のアナ振りはアクセント、語調等すべて聽きよい名アナである。趣味、自信ある劍道、非酒家で鮮せず常に詩を詠さねど流暢なる安來節を唄ひ、相當お茶も[illegible]で逃げるといふ。なほ娘生にモテること察しいが、未だかつて星を出したこととなし

DK プログラム 五日（金曜日）

午前一〇時〇分 氣象概況、各地天氣實況

同一〇時四五分 料理獻立（朝鮮）味噌漬（京城）日用品値段

正午 時報、ニュース

午後〇時二〇分 ラヂオ學校 醬油に就て（三） 醬油商業 河野[illegible]

同一時〇分 家庭講座 婦人と其家庭（四）[illegible]

同二時一五分 家庭講座 夏の衣服に就て（三） 中島[illegible]

同三時四五分 ニュース公示事項

同四時三〇分 運動競技 アラメダ對殖銀野球戰實況（京城グラウンドより）

同六時三〇分 英語講座 イーデイスペンネット

同七時〇分 全國ニユース（A）ニユース、明日のプログラム發表

同七時二五分 講演 夏のスポーツに就て 朝鮮新聞 谷村[illegible]

サンマー、スポーツとしては、水泳、又山登りキャンピング等も興味あるものです、水泳、ボート競技に就て面白い話しがあります、キャンピング等に就ての注意事項も話される事でせう！夏を迎へて一度試みられるのも面白い事でせう

同八時〇分 脚本朗讀 深山の人々 花井[illegible] 音樂伴奏

山に住む無頼漢の集り、そこはいまわしい事をくり返し、平氣でゐる人達ばかりである、酒屋な父の子でありながらこの山奥での無頼漢の數に愛慾の鬪が演ぜられるが、最後の敗北者となる花井氏は今日で二回目の脚本朗讀、藝術座に居て、放送も非常な好評を拍してゐる

同八時三〇分 小唄（A） 一、沖から見ゆるは二、戀しき人三、めぐり逢ふて四、下樓の五、垣根六、土手にとび交ふ

同八時四五分 獨唱と合唱 「ミサ」ロ短調バッハ作曲 第一曲主よ憐み給へ 第二曲榮光 第三曲主なる神 第四曲世の罪を滌め 第五曲神の右に座し 第六曲聖靈とともに ソプラノ獨唱 アルト獨唱 テナー獨唱 合唱 指揮

同九時〇分 軟尖問答 A

同九時三五分 氣象概況、時報、ニユース、明日のプログラム發表（鮮語）

同九時五五分 南道短歌 一、短歌二、春香歌

運命鑑定

政府要人の變動、列車顚覆事故ヨリ 濱口首相遭難 内閣變動 豫言的中 如何にして希望を達すべきか 如何にして難關を脱すべきか 人相手相學の上で見て百發百中當て 貴下の運命は實に眞劍正味があります明日と云はず今すぐ御用キット幸運に導く 營業時間 毎朝八時より夜七時迄 京城南山町廿一番地 顧問 大相師 明石南嶽

田子作開業

もと花月本店にゐたお龍さんが今回本町二丁目（明治製菓橫）にお田子作を二日から開店することゝなつたが流石に料理も吟味し大衆的にサービスをなすと

4日 公設市場 小賣値段

▲特等白米一五キロ二、一〇〇▲一等白米同一、九五〇▲食パン一斤、一五〇▲角砂糖一箱、二三〇▲ウエアース三〇瓦、二〇▲ターフイー卵、二〇▲鷄卵あられ、一九〇

最新發明 殺虫劑 ピンメツ

◎農家の福音 ◎家庭の幸福

一、山林、田畑、果樹、蔬菜類の害虫驅除には改良殺虫液『フチール』を御使用あれば總ゆる害虫を驅殺す

一、蚤、南京虫、蚊、蠅、蚋の退治には農學博士の研究されし『ピンメツ』液が最も有効大效の特長は引火性なく價も安く使用輕便にして撒布後室內の香り良き事殊に一回の消費量極少にして經濟的なる事は特に一九三一年型

一、害虫驅除の請負（室內、山林、果樹、蔬菜、家畜）は責任を以て安價引受けの御相談に應じます

一、各道各郡內に付一ケ所の特約販賣店の御相談に應ず

一、外務社員數名至急入用（年齡三十才以上）

京城府若草町九七 製造元 朝鮮害虫驅除研究所 發賣元 鮮農益商會 電話本局六七五番 振替京城一九九二五番

フチール

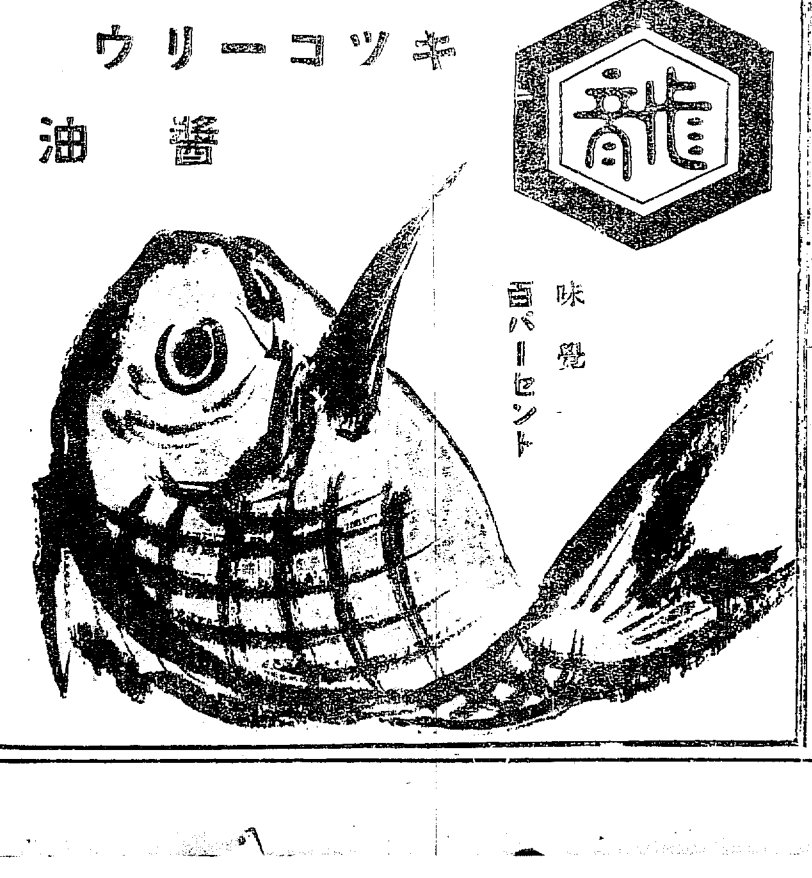

キッコーリウ 醬油 味覺百パーセント

初心者にも研究者にも是非本誌を！ ラヂオ雜誌 無線電話 六月號 大好評 定價五十錢 送料二錢半（全國書店に有） 東京市日本橋區野村ビル內 日本無線電話普及會 （賣切の節は本會へ） 振替東京六七四八七

頭痛にノーシン

京城府旭町 御料理 [illegible] 電話本局三九一一番

ぢ疾 肛門病 野崎肛門醫院 京城府岡崎町七番地

日本產業最高章 緑綬褒章 御下賜 猪印のみどり粉 蠅、蚤、南京虫退治に一番よくきく 登録商標 御買求の節は必ず猪印といつて下さい 安住かとり線香本舗 發賣元 安住大藥房 大阪 大仁

農村の窮境

打開には—配給改善等へ
農民の自覺が必要

農産物過剰と暴落、豊作見込年は益々農村を疲弊の苦しみに突落してゐる。内地の帝國農會では、従來の生産本位の指導精神を改めて、必ずしも多收を圖らず引合ふ米を作るといふ經濟本位の精神を以て指導に當ることゝなつて農産物の生産統制と配給改善に腐心し、農林省でも既に經濟改善に努力し、一方産業組合の普及は農業倉庫施設の發達と相まつて、漸次農民の自覺を促してゐる——翻つて鮮内をみると、農家二百七十二萬余戸の四割七分に相當する百二十七萬戸の小農は如何にもがいても收支償はずして平均一戸年收不足八圓四十錢といふ苦境に彷徨してゐる。その折柄大藏省の意向として鮮米増殖計畫中止説が傳へられ、中止或は根本的に訂正すが如きは總督府當局も産米計畫を永遠に到底望まれぬ話であるが、たゞこの際時勢に順應した適當の改良指導は必要ありと十分考慮してゐる

自覺的努力を目標に全力を注ぐ
當局の農村振興策

總督府創政以來の農村振興策は農民の自覺的努力を目標に全力を注いでゐる。即ち品種改良、肥料施用の合理化、水利灌漑施設、農具改良、耕作資金貸付、副業奬勵、畜産改良、米價調節等、々であるが、然し果してその幾千が眞に農民の自覺に立脚してゐるかは疑はしい。保護助長は、もとより必要ではあるが、根本的に必要とするものは、農民自身が自ら生きんとする努力である

しかし農民としては從來の他力本願から目醒めて、その目的を達し得るところの、生産物販賣方法の改善によつて、農民個々の自覺如き上り上き農家の生計維持に努力すべき秋ではなからうか。すでに心ある農事經營者は、各地方生産者組合又は會を組織して相互の連絡を圖り、統制ある共同販賣機關を設備し朝鮮經濟協會と相呼應し、今後における米價調節の機會とし、以て農民の經濟的共存共榮の實を擧げなければならぬと、機會ある毎に叫んでゐる

殖産局關係の生産物販賣の統制並に低資融通については昨年に於いて大體の成果を擧げしめると共に、畑作の改良増殖を大規模に實行して、多角形農法へ進出せしめ、農村經營の根本的問題たる地主對小作人の合理化について努力してゐる然し農村の窮境を打開し生活を更生するには生産の合理化、農産物市價の的確、諸公課の負擔輕減等必要であるが、斯かる對症療法では未だ姑息の感があつて、農民個々の自覺によつて根本對策を確立せねばならぬ。例へば現今の農業經營には生産物の販賣が生命であるが、配給組織に多くの欠陥や無駄があり、中間商人に利益を壟斷されて、折角の生産努力が何の役にも立たぬことがある。故に生産物販賣方法の改善には當局を始め朝鮮農會等が援助してゐるが、農民自ら團體を打破して大同團結して出荷團體の結成に進む必要がある。要するに農民の自覺と結束があり助長してゐるが、當局の施設と相俟つて農民の生活安定を期し得らさ、すれば、殖産當局はいふてゐる

共濟信託無配
保證貸付金回收に努む

共濟信託會社では來る五月末總會開催の上、本月二十二日重役會を開き利益金處分並に重役の補缺選擧を行ふ筈であるが、配當は今期も前期同樣、無配とし利益金は積立金その他社内保留として萬一に備ふ内容の充實に努めることになつてゐる。しかして補缺中の取締役は現監査役吉村幸次氏が就任し新に監査役の補選をも行ふ筈である。尚同社は保證貸付金の回收に努め目下現在の二十萬二千餘圓が三月現在では十三萬二千圓に減少せしむるも同時に[illegible]整理の刷新に力を注いでゐる

鮪の賣買と共販制度の利害
鮮内の生産費見積り額が內地に比して高いのは當然

朝鮮に於ける鮪取引の共販制度を繞りて、生産費の内地に比して高價見積りその他の理由によりて、鮮人に迷惑を與へ、製糸家を利するとの見地より平壌の一部に、各道、郡農會が生繭を取り、各道、本府殖産局の監督下に在る共販制度の廢止論を唱ふるものをすら出すに至つたが或る種の「役人商賣」には幾分の缺陷あるにしても、今直ちに鮪の自由販賣に復することは鮮内蠶業の自然に見て未だ充分といふ[illegible]各道の當業者が從來以上に結束し期待することゝなつたのである。

『共販制』度の特徴と見る可き點は不正商人の防止、從來の期日を嚴し、熟練すると他に移るか結婚して仕舞ふ

第二、金利は內地に比して高い

第三、繭質劣惡、買ふ時は安くとも要繭までに手間を喰ふ

第四、勝商が高くつく、交通不便のため運賃がかさむ

第五、繭取扱ひに對する設備不完全

第六、郡農會へ手數料を拂ふ (イ)販賣手數料、(ロ)乾繭所使用料(ハ)取扱場使用料(ニ)支拂手數料(ホ)生繭奬勵金

第七、燃料が多く掛る

以上の諸點を綜合すれば生産費は內地より高く見積るのが當然であつて、鮮製の低廉は前記の如く必ずしも生産費の割引とはならないのである。

『生産費』生糸百斤の生産費を內地の三百圓に對して鮮内三百圓と見積り、これを高過ぎるとして種々なる批判が加へられてゐるが、殖林當局の統計によれば內地の最低生産費百五十九圓といふのもあり、中には三百五十餘圓といふのもあるが、公平に見て生産費を三百四圓と見積つてゐるので、これを一概に高過ぎると斷定するわけには行かぬ事情がある。一方鮮内は內地より生産費は安い筈であると見る向きもあるが事實は反對であつて

第一（イ）工賃は金額にして一人當りは低廉であるが、技術が內地に比して劣つてゐるから出來上りまでの工程が永く結局工賃は高いものにつく

（ロ）女工の移動が多い、未熟の女工を雇入れて間に合ふまでに

人に對しても、最も公平な價格で賣買せしむる利便がある、假へば共販機關たる郡農會が存在するがために幾分の手數料その他の經費を要しても如上の危險を防止し得るから、今日の朝鮮の文化の程度、蠶繭製糸の設備をもつてしては、當分共販に依つて得る利益の方が多いと見るの外はない

蠶種値下げ
救濟の一策として
蠶種製造業組合中央會に本府當局が交渉の結果

繭價低落に伴ひ繭價が依然として活潑を見せず、蠶業者は窮境に陷つてゐるが、このまゝ放置しては蠶業者の業界を招くのみならず、ひいて蠶業振興上支障すくなからず、それがあるので、本府當局はこれが救濟の一策として過般來朝鮮蠶種製造業組合中央會に對し蠶種の最大限價の値下げを慫慂してゐたが、今回同會の協議により昭和六年用秋蠶種の價格を左の如く改正することになつた

	改正價格	從來の價定價格
原蠶種	〇、八五	一、三〇
普通蠶種	〇、九五	一、四〇
交雜種其の以後	一、〇〇	一、六〇

殖銀米穀低資の貸出金益々減少
然し前年に比し百廿萬圓の增加で安値の爲數量も倍加

殖銀本支店における米穀低資貸出金は同收期に入つてから益々減少し五月末殘高は四百十五萬二千圓となり四月末殘高に比し八十萬七千圓の激減を示した、その內譯は（單位千圓△印減）

	五月末	四月末	增減
籾	九三〇	九六〇	△三〇
米	一、三五二	一、〇〇〇	△二五二
糙米	一、二五	二、〇五二	△五二五
計	四、一五二	四、九六二	△八〇七

であるが、前年同月末に比すれば約百二十萬圓の增加であり、安値のため數量においては約倍加してゐる。而して殖銀における米穀資出は前記低資の外に五月末において普通資金約五十萬に上つてゐる

殖銀債券を發行
總額一千萬圓を
◇利率年五分五厘で◇

【東京電報】朝鮮殖産銀行では今回殖産債券一千萬圓を藤本、小池山一、野村證券引受の下に左記條件で發行することゝなつた

一、發行總額　一千萬圓
一、利率　年五分五厘
一、發行價格　九十七圓五十錢
一、償還期限　二ヶ年据置後八ヶ年間に償還
一、利拂期　毎年一月、七月
一、申込期限　六月十五日より同廿日まで

る、今回の債券の如く利率その他が好條件で出來たのははじめてゞ期限の長いものが出來たのは結構なことである、これは財界安定の爲といふより金融緩漫即ち市業界不振による遊資過分離の反映したものと見られる

償還資源に充てる
植野殖銀理事談

今回發行の殖産債券一千萬圓は差當り必要のためではなく、十月末の債券償還に充てるのと、目下の鮮內各地において預金利率が異てゐる關係上、目下鮮內五十七の金融組合を利用して今後必要の資金を少し早いが安くとつたのであ

中旬から貯銀利下
金組の態度を顧慮せずに

朝鮮貯蓄銀行の預金利下に對する根本方針はすでに決定してゐるが代理店について實情調査中で、本

內地減切高因
各地より情報

昨後場內地一切高の原付因き今朝各地から入電に接したがそれによると阪地は受米並く買れる買方の利喰ひ急ぎと期氣の猛烈買進みとあり又東京からは愈々七月一日から植民地米穀法施行に對鋭買ひ推るといふことであるなほその他正米で賣方崩れ上げ九州方面は那々買物あるも北國路は依然賣物なく從つて當用筋は定期筋の受米を買望みの姿である

五月中對外貿易
入超二千五百六十九萬圓

【東京電報】大藏省發表五月中對外貿易は左の如し（單位千圓）

輸出	一〇二、一四〇	
輸入	一二七、八二七	
入超	一五、六九七	

昨年同期に比し

輸出	一三、九六三
輸入	二七、六八六

三萬三千圓を減じ減入超額も一千四百七十一萬一月以降の入超累計は一億八百四萬一千圓で前年より八千八百五十四萬四千圓の減少である、これが內容を前年同月に比せばその著しきものは

▲輸出（增加）生絲 三四、二三二　綿織物（減少）六、二五三　人絹織物 一〇三〇　綿織絲 一、五五五　絹子 一三二一　絹織物 二、三三一
▲輸入（增加）羊毛、毛織絲 綿花　機械類 三、〇六六　（減少）鐵 六六〇

京電今期業績
一割一分据置

京城電氣會社の今期決算は來る三十日を以て締切るが、今期は電燈電力の値下げ瓦斯の需要減圖の減收であるが、一方減給經費節約等で配當一割一分の据置は可能の見込みであると

朝運株主代表
決議十ケ條を專務に手交

朝鮮運送會社過般の株主總會において選任された從業員その他の株主代表委員十名は三日株主會を開き協議の結果、合併に關する十項の決議を爲し四日午後河村專務に手交した、會社側は右に關し直に重役會を開き愼重に協議する筈

朝運臨時總會
廿二日開催

朝鮮運送會社の通運其他との合併協議及び重役改選の臨時株主總會は來る二十二日（多分公會堂において）開催することに決定した

抵當證券法
實施期延期

【東京電報】七月一日施行の豫定なりし抵當證券法は種々の都合から一日延期して八月日一より實施することに決した

手形交換高（四日）

枚數	二、七六四枚
金額	一、九五一、五六三圓

鮮銀對外爲替建値（四日）

倫敦	二志〇片八分三
紐育	四十九弗八分三
上海	百六十九兩二分一

海外經濟電報

倫敦銀塊	二片一六分五
紐育銀塊	八十錢高

株式

海外材料の硬化に東新五圓關門を突破
金融相場示現の振合

前場　金融緩慢の資金滲透し強調軟派の崩れに健騰地合を示し形勢推移した矢先、今朝は海外材料の一齊反騰と阪地の硬化に軟派の踏み上げを誘ひ東新百二十四圓六十錢と一圓五十錢飛びの奔騰を示し後場減退り始め三十錢方と步んだが、大株四十錢と止めた此の外步みに大新五十五圓ドタ、鐘新七十四圓五十錢をつけられたが後場出來不申、これを前止値に比すれば東新一圓三十錢高、大新五十錢高であつた

後場　金融より買氣に一段踏込を示した折柄後場は更に買入氣旺盛し東新百二十四圓五十錢、大新五十四圓九十錢の寄付より、西步調を合しての昂騰に步みに東新は四圓八十錢よりの五圓ドタをつけ、大新も五圓台に持ち上げ諸株一齊の活況を見せた

大相場の機運
外電反騰に買氣を助長

當面の事情を推擬して行けば色々と理解ともならうが、併し大局的に見れば現在の相場は正に一段以果の結着をつけて大相場の機運に地盤固めが出來たものと云へる。即ち昨年上半期の大瓦落を金利安で修正したのが昨年下半期から本年三月へかけての昂騰で、其後の反動安は低金利過貨の結果行過ぎた相場に對し財界實勢にそふべく下への修正を行つたものである。勿論これは海外の不況も相當手傳つてはゐる、斯くして上下の修正を行つた揚句現在の金融材料と財界の不安定氣分とが均衡とれたところが六月新市の値頃で、きれいさつぱり立直りなり、修落なりの大分岐の中心點に立つてゐたのだ從つて金融材料と海外材料安の脅威の前後の推移如何が六月以後の相場の强弱の目安であつた。然るに海外材料安の脅威はアメリカ不況の深刻化と共にその與ふる影響を危惧されつゝあつたもの、その下げ足の急速さと下げ陸地の局限といつた意味合から那々樂觀裡想も出で、五月末において日銀券發行高十一億といふ記錄的金融緩慢に國債への循環買氣となり來つた爲

與論の不況打開の聲
底堅い一因か

政府の政策斷行に關しては先の減俸案以來とかく悲觀的色彩も濃厚に傳へられ、三大整理案斷行に關しても財界に深刻なる打擊を及ぼすであらう危惧から弱氣のいひ草に數へられて來てゐるが、最近に到つては投機筋間に關して株式投資と國公債社債投資に關する不合理の統一の提唱と共に强氣側よりも多くの期待をかけられて來てゐる、それは與論通報部間に有利に採願して來つゝ不況打開の聲で、財界不況を現在の整理斷行を決行せんか、加ふるの窮理財界に拍車を加ふる國民生活上甚しき脅威を與ふるとしこの際政府は舊內閣組織當時

つよきよわき

株式　前場材料が輻輳して其の勢威を說いた海外材料安も今朝は舊然立直りを見せ反動步調に入つて來た
▲斯くて一部では下半期より世界景氣の好轉を氣構ふるものも出で、政策轉換を傳へ金融相場示現の振合いよ〳〵濃厚である。
▲然し反面軟派の消極的態度は見過し得ない點である。即ち積極に買出動ともなれば彈力も減殺されやうが利喰つては買ひ、買つては利喰の一人角力ちや上値も局限されざるを得まい
▲從つて高値示現の振合にあるとはいへ硬軟双方の深入渋からざる限り大相場は期待出來なく結局買方が防禦買り出動となつて

期米　いよ〳〵相場は天の配剤によつてツウタカツタする事になつた
▲從つてこれからは所相揚を調し阪地との繋は開いたり縮んだりか一層激しくなるのである
▲現に昨後場阪地の急騰を受けても當所がその割り漆はないのは雨相潤澤に樞付榮觀の氣分が濃厚となつてゐるからである
▲して見ると今後阪地は更に陸めへ運ぶとしても辻つかり調子に乘つては相場を見つけて金にならぬといふかに金らぬとも限らない
▲何にしてもこの好順では相場も入つたのが當然で失張り吹いた所この邊所喋く踊躍るわけに行かないのが當然で矢張り吹いた所は賣るのがまた七三の强味があるかも分らない

値段か調節辨

株カスレを根本の原因としてゐる雜新は値段によつて資株資りを呼び出さざるを得ない振合にある、然し細界の狀態惡化に依り配當減少が問題となるか、金利の昂騰に依つて採算基準が狂つて來るかしたいい限り資株資りは出ないそうにない、されば現在の細業の狀勢と低金利傾向よりすれば無條件に買つても差違は少ない譯で、この見地よりすれば高配を見越す時まで差延すれば止株買りを誘致すかさは値段が調節辨となり何處期に到達か、低金利がくらつきだてて株を買を調節し得るかの一點にあらうと見られるから或は調節二

期米

◉仁川

猛然奔騰
地合頗る强硬

前場　依然阪地の手堅き商狀に當五圓二十九錢中五圓四十五錢先五圓六十四錢と前日に變りなく寄付き愈々氣直りと見る賞物に二節は六十六錢と一寸小縮りせしも何分中分なき好騰氣に吹き値は何所からとも知れず賣物が多く從つて 아トは六十五錢から六十一錢と今りく安を辿り引際は阪地高を受けて再び六十四錢から九錢と引返し八錢と稍手堅く打止めしも其實方の錯覺に依るもので買氣として依頼る濁湧であつた

後場　西場好騰柔め前場に地の上進に一節高五圓三十一錢中五圓五十錢先五圓八十錢と一段上騰れて寄付き、買氣に一時に集中して先限は遂に三節に八十三錢四節には九十錢と持ち上げ止めには遂に六圓臺乘せて强硬裡に止めた

手當蒐集難に强硬繼續か

當所は別に人氣が變り過ぎてゐる模樣もなく寧ろ當中の如きは未だ幾分人氣が買ひに偏してゐる傾きのある所へ問題の植付は雨付調和で今の所何等悲觀すべき點はなく從つて相場も此處は伸力が鈍るの已むなき狀態にあるも一方阪地においては三期通して地方筋が好く買込んでゐる上に買方は何れも地

仁川期米本玉表

當限賣方	丸福二、二〇〇	邦一
同　買方	丸福七〇〇	丸ウ七、一〇〇
	丸大三〇〇	丸ス一、七〇〇
	丸マ九〇〇	丸玉二、四〇〇
	釜メ二〇〇	
中限賣方	丸福二、二〇〇	丸七〇〇
同　買方	丸ツ七、四〇〇	丸玉二、〇〇〇
	丸ス三〇〇	丸マ一、〇〇〇
	釜メ二、三〇〇	
先限賣方	丸福二、一〇〇	丸ツ一九〇〇
	丸大二、二〇〇	
同　買方	丸四、一〇〇	丸ス六〇〇
	丸玉一〇〇	丸マ一〇〇
	釜メ一、三〇〇	

買註文輻輳
蓬萊米との混用

前日來定期が各地一齊高を演じてからは鮮米に對す買注文は何所も輻輳し今朝は東京神戶の石拔二等級が十六圓二十錢迄買進み、回日來の安値から見ると約四十錢方の引返してある從つて地場の出來値も十五圓から十五圓五十錢所を唱へそれでも產地出廻薄に鞘つた品は一つも出來ず定期筋の持米を賣附けるの外なき狀態であるが今回內地が買他んで來る類振れを見ると外米又は蓬萊米を主に扱ふる系統で當用筋は宅つて妙なふした點から見ると三マーク米は內地米や蓬萊米との配合に適してゐる米として目下續々移入が行はれてゐる蓬萊米の混合用として留物が需要するに至つたものでないかと觀測されてゐる

蓬萊米續騰

今月始め東京大阪では定期安と相俟つて百斤五圓二十錢まで暴落せし蓬萊米も其後は産地の雨續きによる强硬に旅買り筋の崩れ買ひを喚起して日々昂騰を辿り今朝東京の入電は五圓七十五錢を報じこれを右銘の相場に換算すると安値から約一圓方の急騰となつて居るその原因は定期安を眺め作り旅買りが行はれた反動高の如くである

期近と正米動き

目下期近に殘れてゐる正米も今朝東京方面の買注文前地神仙の十六圓二十錢所と採算すれば定期に渡すより正米で賣り捌く方が十錢方の利益となつてゐる從つて持米を渡撥けせる者は那々定期を外し正米で賣り捌くものが現れ今朝は既に斯うした取引が相當成立した模樣であるから期近に對する米を渡れは漸次緩和するものと見られてゐる

正米

京城　一等新白米十二圓ドタ新白米十四圓六十錢丸キ台格玄米三等十五圓下タ四十十四圓六十錢今摺玄米上十三圓七十錢下十二圓三十錢特上四圓二十錢下三錢八

大豆　龍山九、五五長湍九、三三五鎭川九、三〇

仁川　丸キ角チ丸チ石拔三等十五圓四十錢十四圓六十錢丸拔丸十四圓二十錢四等十三圓八十錢外米十コ不拔四等十三圓六十錢等外米十二圓七十錢一等日米丸仁印一以六圓五十錢級改良和四錢一厘在來種四錢で正米は前日に比し二十五錢高である

大豆　龍山丸忠九圓五十五錢長湍汶山漣川九圓四十錢金汗南市新幕九圓二十五錢海州天安八圓三十錢で何れも二十錢高である

釜山　天候引續き良好乍ら現地正米安に出荷見合せ氣味にて入津勘なき折柄各地消費の反撥に人氣強く雜日筋入港横濱に買ひ移出筋も小口乍ら引合ひ氣構へに手當あり氣配も一、二十錢方上進し屆南籾良三等十五圓二十錢四等十五圓十錢無格十四圓十錢等外十三圓三十錢見當を唱へ三千百四十八袋の取引があつた

〇桑野健治商店
仁川府港町二丁目
仁川米豆取引所取引員
電話長三九番六三九番

京城延べ
各地高移りに堅調

前場　前日天候荒しに軟弱に推移して引際株式高に氣丈を見せた折柄、今朝は各地の手堅き移りと株式の活況を眺めて一回七末五四十三錢と始まり引締き阪地の堅調に買氣を誘導して二回には四十九錢と縮めたが、三回には戾り待ちの賣直しに十錢と押し十丁節の小往來を繰返したが結局五十錢と戾りに止めた。寄引、限定出來高左の如し

寄引値▲一回七末五、四三…四八▲二回七中五、三四七末五、四九…四一▲三回七末五、四一…四〇▲四回七末五、四五…四六▲五回七中五、三八七末五、四八…四七▲六回七中五、四〇七末五、五〇

限定　六中一五、〇〇六末五〇、七〇七中一五、四〇七末一五、五〇

出來高　二萬三百石

後場　惡保郁にデリ〳〵と堅調を見せた折柄、後場は阪地高と仁川の新風に一同七末五二錢と一段高に始まり二回には五十三錢と持ち上げ閉場の如く大引した

市況（四日）

東雲小唄　123
淡路呼潮作
神保朋世畫

血染草（九）

『黑田金助、高利貸の黑田金助？』はて、闇枝は、現在その男に養はれてゐるといふのだな？然も、正妻ではなく、日蔭の花の妾、即ち被妾！……要するに妹は、その高利貸のおもちやになつてゐる、とかういふのだな？おい、大藏ッ、まつたくそれに相違ないか！』

『はッ』

大藏は、兒寰三郎のたゞならぬ顏色を見て、いさゝかドキッとしたが、さて事實は飽くまで事實である。

で、顏色をうかゞひながら、

『闇枝がたしかに然様申しました。尤も、僕はたゞ一ト眼、それも慌しく厄介になつたのですから、それ以上の謎み入つた事情は全然知りませぬ。が、お兄上、たとへ撫妾であらうと何であらうと

『それはどういふ意味ですか』

大藏が彼の膂をひそめると

『貴樣、その男に會ふたか？』

『いゝえ』

『闇枝の物語を聞いて、はてな？と胸に手を置くやうな事はなかつたか！』

『はい、別にその——』

『さうか。それならそれでよい——が、大藏ッ、その昔、花の江戸に、金助と稱する破り仲間が、長く奉公してゐた事を、よもや貴樣わすれはすまいな。維新のどさくさまぎれにお前の留守をねらつて、二百兩——いや三百兩であつたか、とにかく大切なお納戸金を拐帶した不埓者。あの仲間は、たしかその名を金助といつたはずだ。その横着者が、昨今は宮の財源をさらして、黑田の姓を名乘つて、高利貸しを渡世にしてゐるのだ。利

無事に生きてゐさへすれば、それはそれでいゝでせう。仕方がありませんよ』

『ム、判つてゐる。愛三郎、それも鬼や角いふほど野暮ではない。まかり間違へば鬼も女郎もいゝ。まかり間違つて柳原あたりの辻君に化けたところで文句はない。人間、睦しびたいのは人情だ。この俺にしたところが、そも〳〵何回死なうと思つたか……自殺！と意を決して愛刀を引寄せた事はじつさい數が知れぬ。それが、いまなほふしぎに生きてゐる。然も、生きんがためには……フ、フ、いやもう苦勞をしたものだ。大藏判るか！』

『は、よく判ります』

『よし』

熱燗酒をぐつと一ト息に乾愛三郎、その血なまぐさい、その戰慄すべき過去を追想したものと見えて、一時、ふとその眼を閉じてうなだれたが、やがてのこと、あゝッ……と深刻な溜息をもらしながら、

『大藏ッ。俺はな、いま、その黑田金助といふ男が同名異人である事を祈つてゐるのだ。唯——それだけだ』

るか——おいッ』

『はッ』

乾大藏、ハッと思ふと同時に、いきなり我を忘れて乗り出した。

『お兄上ッ。では、あの金助の奴が……』

『待て〳〵。然うあはてるなッ。だから拙者は同名異人である事を祈つてゐるのだ。然し、萬一不幸にして闇枝の旦那そのものが、いふことになると、是や捨てゝは置けない。否、この愛三郎が捨てゝは置かぬ』

凄くやめたく、愛三郎はその唇をひん曲げた。嶄々凄く凄惶な彼が、薩摩の維卒隊の一群が丁度その時掛小屋の裏に浪に寄を亂して——

あすの天氣 5

低氣壓は日本海にあつて東進しつゝある全鮮概ね天氣はよいが中部は曇つてゐる半島南部の氣壓配置は不安定であるが高氣壓が次第に南鮮に擴つて來るから明日は天氣がよい

觀測　晴一時曇

京城日報 朝刊 本紙朝夕共二十頁

馬場恒吾著 政界人物風景

天下一品の名著 面白く樂に讀めて、而も政界の裏の裏まで解る

（伊藤正徳氏曰く）——書物となる以前、殆んどその一切を何かの誌上で目を通した。されど書物として卓上に積まれゝば、之を再讀せずには止まらない。それほど馬場恒吾君の文章は面白い。面白いとは、そのいひ廻しばかりでなく、觀察と洞察とが……。

正宗白鳥氏曰く——馬場氏の人物評論は面白い。生きた一個の人間が、明らかにそこに浮き出てゐる。これは論文であるのだが、描寫の正確と深刻さに於て、型通りの人間しか描けない多くの小說家以上である。

石濱知行氏曰く——今日、人物評論家は、馬場氏をのぞいて皆無である。しかし、たとへ、外に人ありとするも、氏は、そのうちでもつとも傑れた一人であらうことは確といつていゝ。

大森義太郎氏曰く——穿つてゐて、面白い。それに氏の筆は人物や情景を生動させる力を持つてゐるので、讀物として興味がある。伊藤樞密の時評に新らしい近代的な品位と情感を加へたもので、私はいつも愛讀してゐる。

絶讚の書

政界人物評に於ける馬場氏の地位は獨歩である。彼の知識は生きてゐる。上は樞府より下は一陣笠に至るまで、一度び月旦の筆に上れば、何人も先づ「人間」として解剖されなければならない。そして、不知不識の裡に泥沼の樣な政界の裏迄も見せてくれる。だから面白くて堪らない。

◆内容と登場人物◆

第二次若槻内閣論 近衛文麿公と貴族院 樞密院の人々 ……

現代人物評論 姉妹篇 四六判五三二頁 定價各一・五〇 送料・一二

東京丸ビル五階 振替東京三四番 中央公論社發行

技法研究 洋畫基礎

足立源一郎著 （菊判美装） 定價一圓八十錢 送料十二錢

帝展會の重鎭足立源一郎氏がその日頃の蘊蓄を傾けて洋畫の基礎を述べられたもので、然も本書がその特色とし同時に長所とする所に就き著者は序文にかういつてゐる。『作品の内容は描かれたる畫面の効果によるものであり、畫面の効果は一に表現の技法に歸する。斯樣に内容と技法は不斷な關係をもつものであるが近來内容を論ずる人多く技法を忽せにするが爲に中途に行きづまつて身動きの出來なくなるものが多い。殊に洋畫入門の諸氏はそのスタートに於てよき心構へを養ふべきものである。雅子の魂百までといふ、さうした初歩の人々の參考になる樣にと思つて基礎的なことを書いてみた』と。

技法研究 人物

長谷川昇著 （新菊判美裝） 定價一圓八十錢 送料十二錢

人物を描かしたら我洋畫壇に並ぶものないといはれる長谷川昇氏が、そのお得意の人物畫に就て初學者のために書かれた手引書だ。序文に曰く『人體の研究は他のあらゆる繪畫、風景畫、動物畫及靜物にも適用されます。風景が描けても人物が描けないことがありますが、人體が描けて風景靜物が描けないことはありません。本書は寫形上最も必要な部分だけの極て簡單なる說明と圖解とを載せて人體を描く上の解剖に對する一般知識に供することにしました』と。右の足立源一郎氏の書と共に、繪に關心を有する人々が必ず一度は繙き就て學ばねばならぬ研究書だ。

夢二抒情畫選集 上下 竹久夢二著 定價各二圓五十錢 送料各二十錢

黒板略畫 萬富三著 定價二圓 送料十二錢

現代西歐圖案集 足立源一郎編 定價五圓 送料二十四錢

抒情カット圖案集 版畫美術研究會編 定價二圓 送料十二錢

圖案の構成と其應用 萬富三著 定價四圓五十錢 送料十二錢

まつり

神作濱吉著 （四六判全一冊） 定價一圓三十錢 送料上製二十錢 並製十二錢

今や思想の風潮は逆流の如く時代の變轉は怒濤よりも激しいが、然もその變轉に踊る人生も、依然としての人生である。祖國二千五百有餘年の歷史を縮けば眞に走馬燈の如く回轉してゐるが、而も國家の中心生命には少しのゆるぎも見受けぬのである。祖國は建國の始めから國體の精神即ち生命が絶對原理の上に表現し萬古無窮の主權が確立せられたのである。而して主權と臣民相通ずる國體精神と民族心理の實相とを指導原理とすべきは理の當然であり、若し夫我等が皇道の『まつり』即ち『まことのつらなり』なる原理を體得し、すがくしく國家に表現せる皇道の實相を諦觀し國本の擁護を味識し之を唯一の信念とし軌範とせば其經營施設は必ず國家諸般の眞相と調和するものである。

聖フランシスコ・サレジヨの信心生活の入門

戸塚文卿譯 （普及版） 定價八十錢 送料六錢

本書は聖フランシスコ・サレジヨがマダム・ド・シャルモアジーマダム・ド・ラフシエールに與へた書簡を集めたもので本書が一度公にされるや世上の熱烈なる歡迎を受け忽ちにして十八國語に飜譯され、爾來カトリツクの古典的敬虔書として絶えず複刻されて來たものである。文章は平明にして華麗、然も思想穩健にして眞に『ヤコボの梯子』とある。譯文正確にして平明、原著の香氣を傳へて遺憾ない。

現代家庭教育の要諦

文部省社會教育局編 （四六判全一冊） 定價一圓五十錢 送料十二錢

現代の教育上最も缺けてゐるのは各家庭の教育である。現代家庭に行はれてゐる子弟の教育の結果を見る時に吾人は寒心に措へないものがある。本書はこの點に着眼して斯界の權威を網羅し吾人の家庭教育の要諦を明示したものである。その序文に曰く『國運の隆替風教の振否は固より學校教育並に社會教育に負ふところ大なるべしと雖も之が根柢を爲すものは實に家庭教育なり』と。本書は家庭教育に關する諸賢に於ける各講師の講演を速記し之を上梓したものである。

今後の家庭生活 生活改善同盟會編 定價一圓 送料十錢

實生活の立直し 同 右 定價一圓二十錢 送料十二錢

新しい日本住宅の實例 同 右 定價一圓二十錢 送料十二錢

木村富子著 小村雪岱裝幀 定價一圓五十錢 送料十二錢

戯曲 銀扇集

現代劇界の第一線に立つ木村富子夫人が『玉菊集』以後五年間に書き溜められた戯曲集だ。……

戯曲集 玉菊 木村富子著 定價二圓二十錢 送料十二錢

新刊圖書目録申込次第呈上

發行所 東京市日本橋區本町 振替東京一八〇番 大阪市西區 振替大阪 寶文館

實業講習録

一年で甲種商業學校卒業

立身出世の近道を獨學獨習で進め

今いちばん入會者が多い『實業講習録』

×中學卒業したい方、實業界に出たい方、學校に行けない方、立身出世したい方、實業界に出たい方、學校に行けない人にも先づ實業界に進め……

しかも今日の教育界の進歩で學校に通學しないでも學校に行つたゞけの實力を立派に備へて成功の栄冠を得ることが出來るやうになつた。

『即ち』この『實業講習録』を一年勉強すれば、誰でも甲種商業學校卒業と同等の實力を得る事ができて、文部省、商工省等の中等學校卒業程度の資格検定試驗を容易にパスすることが出來るのである。更に我國に於て唯一の獨學者就職率……

『總裁』はわが國實業界の偉人子爵澁澤榮一閣下であり、役員は當代一流名士が悉く揃つて信用絶大である。

『講習』三十四科目は左の通り甲種商業學校の教課全部であり一流の專門博士や各大學教授が熱心に講義される。

▲商業要項…内池法學博士 ▲經濟學…河津法學博士 ▲法制經濟…三潴法學博士 ▲商業簿記…岡田明大講師 ▲銀行簿記…太田商大教授 ▲工業簿記…吉田商大教授 ▲商業英語…岡田明大教授 ▲商品學…星野商大教授 ▲商業地理…平井拓大講師 ▲商業歷史…野村慶大教授 ▲商業算術…堀榮明大教授 ▲珠算暗算…村林商大教授 ▲商店實務…依田調査課長 ▲店頭装飾…山中製飾主任 ▲廣告術…井関明大教授

▲商業文…杉山商大教授 ▲普通文…杉山商大教授 ▲商業心理…上野文學士 ▲實用習字…西脇呉石 ▲工業常識…秋保高工教授 ▲工場實務…渡邊法學博士 ▲國語講義…守隨一高教授 ▲植物學…末松帝大助教授 ▲動物學…雨宮農學博士 ▲生理學…橋田醫學博士 ▲物理學…鈴木一高教授 ▲化學…龜高理學博士 ▲物理學…田丸理學博士 ▲代數學…住江農學博士 ▲幾何學…廣野早大教授 ▲道德講話…湯澤子爵 ▲修養講話…澁田床會々長 ▲科外講話…專門大家 ▲名士訓話…當代名士

『會費』一ケ月…壹圓 三ケ月…貳圓八拾錢 六ケ月…五圓五拾錢 一ケ年…九圓六拾錢

見本進呈

申込所 東京・京橋・銀座西 帝國實業講習會 振替東京四〇五六番

機動制用自轉車 B.S.A COASTER

これさへ有れば確かに安全

ビー・エス・エイ社製コースター・ブレーキを裝備した自轉車の乘者は實際に安心して走れます。それはどんな險しい坂路でも、又どんな人込みの街頭でも即座に自轉車を停止させる事が出來、災害を未然に防げるからであります。

自轉車の事故を防ぐには制動力並びに耐久力に於て世界的有名なビー・エス・エイ社製コースター・ブレーキを裝備なさるに限ります。

總代理店 バーミンガム スモールヒース・アームス會社

最新刊 携帶用 學生版 動物圖鑑

動物學界之權威 丘博士・飯塚博士外廿氏専攻各科分擔責任執筆

◇鳥・獸・魚・貝・蟲 その他 貳千七百五十種の姿態・名稱・和名漢字が一目瞭然

▼汐干狩りの獲もの調べ、水族館・動物園・博物館等の參觀携帶用に最も便利なポケット型

▼總革美裝で製本堅牢函入

◇至廉な定價貳圓五十錢 送料十八錢

各地有名書店より發賣

教員學生諸氏をはじめ狩獵・釣魚・飼鳥・採集趣味家の携帶用には勿論、一般家庭の教育資料として最も快適!!内容見本贈呈

收載種類數

獸一七七種—鳥三四五種—龜蛇蛙一二五種—魚四七〇種—蟲四〇八種—蜘蛛やすで五九種—蝦蟹一五〇種—蛭みゝず五〇種—貝三〇八種—寄生蟲一〇種—うになまこ一二〇種—珊瑚くらげ九八種—海綿その他二三〇種—幼化七二種—合計二七五二種

三五判千五百余頁 挿圖二千八百個 原色版口繪十二葉 術語圖解 學名索引 和名索引

東京銀座 北隆館 振替東京七五〇番

贊化病院

京城府明治町一丁目 電話本局二二四番

内科 小兒科 入院隨意 普通病室及傳染病室

醫學博士 古城憲治

一回効文散

頭痛は 歯痛と頭痛にのんできく

神經痛、ロイマチスに

神經の痛みを鎮め神經を丈夫にする藥

發賣元 本舖

中等程度 朝鮮語講義

▲第二種受驗志願者の新光明燈!

▲合格者の上級への嚮導機關生る

▲毎月一回發行（十二ヶ年完結）

▲會費 一ヶ月 六十錢 三ヶ月 一圓七十五錢 半年分 三圓四十錢 一年分 六圓五十錢 （送料不要）

ㅁ자で作つた朝鮮語會話 總督府通譯官 田中德太郎

高等朝鮮語會話 總督府通譯官 西村眞太郎

朝鮮の『時の助動詞』に對する見解 京城師範教諭 李熙昇

漢文の國譯と朝鮮譯 朝鮮語研究會 李鼎燮

生きた朝鮮語の研究 城大文學部 李崇寧

改定諺文綴字法講義 京城師範訓導 沈宜麟

朝鮮語の音理と記寫法 普成專門校長 朴勝彬

朝鮮語と其の奥義 朝鮮語研究會 林圭

朝鮮文字の歷史的考察 培花女高普教諭 金允經

朝鮮文學概論 崔南善

朝鮮語の挨拶と演說 總督府通譯官 田中德太郎

面白い朝鮮の傳說 金井鎭

朝鮮民謠の研究 文學士 金在喆

最近朝鮮文範講義 本會主幹 伊藤韓堂

附録—朝鮮語教育朝鮮語試驗問題・譯文並に合格者氏名發表……

京城太平通一丁目（移轉） 朝鮮語研究會 振替京城七六六番

第一號六月十二日發行

クスリハ山岸

卸と小賣 通信販賣

毎月營業月報發行

京城府本町一丁目 山岸天佑堂

大乘

大谷光瑞師主宰

大乘 六月號 第十卷第六十號 要目

維摩經講話……大谷光瑞

樂……無樂生

金光明最勝王經國譯……光壽會原譯

カーリダーサの抒情詩……光壽會原譯

産業合理化と能率增進……中山太一

企業の對支輸出に就て……無爲閑人

雲の使……光壽會原譯

陶・茶・漫錄……廣瀨了乘

月の句……指月

追分節とアイヌの傳說……黒江生

寶塚植物園の花の夕……指月

彼の話……愚猫

野球から……生

誌代 一部四拾五錢 送料一錢 半年分二圓六拾錢 一年分五圓 送料共

發行所 大乘社 京都・伏見・三山 振替大阪六九九五

發賣所 中山太陽堂大陽閣

大取次 （大阪）大阪文盛堂・盛文館・冨山房 （京都）共盛社 （名古屋）文光堂 （神戸）寶文館・川瀬日進堂

大阪北區梅田ビル一階 中山太陽堂小賣部其他全國各書店にて取扱

プラトン鉛筆

プラトンインキ

家庭一品

チユーブ入 大 定價 拾錢 チユーブ入 中 定價 拾錢

加俸減額問題
藏相の原案に對し 拓相より緩和を要望
藏相との會見物別れとなる

【東京電報】井上藏相は四日午後二時廿五分拓相官邸に原拓相を訪問し、減俸に伴ふ在勤加俸減額に關し行財政整理準備委員會における加俸減額案即ち現行加俸を半減となし三ケ年間は經過規程とし改正案と現行加俸の中間として現行額の四分の一を減じ四年目より半減を遂行せんとする原案につき極力これが承認を懇請するところがあつたが、これに對し原拓相は斯かる急激なる加俸減額は殖外地官吏の生活を脅威するものであるとし原案の緩和方を主張して讓らず、約卅分間意見交換を行つたが、結局意見の一致を見るに至らず、藏相より更に拓相の再考を要望し再會を約し三時に至り藏相は辭去した、しかして拓相の意向は現行加俸のやゝ時勢に副はざるを認むるも減俸を斷行せる現今、今直ちに再び加俸減額を行ふことは不可として出來得る限り實行を延期せんとするもの、如くである

拓務省官制 改廢問題審議
昨日の行政整理委員會

【東京電報】行政整理準備委員會は四日午後二時首相官邸に開會拓務省官制の改廢に關し討議の結果
一、拓務省を廢止し內閣直屬の一局とし朝鮮、臺灣兩總督府、關東廳、樺太廳、南洋廳の統轄權限は總理大臣に移すこと
一、若し拓務省廢止が事實困難なる場合には朝鮮部並に監理、拓務、殖產の三局下にある各課をその性質系統により廢合し人員整理を斷行す
一、朝鮮總督府に關する統轄上の事務は朝鮮部でなすことになつてゐるが現在部長は空席のまゝとなつてをり事務の統轄も事實上拓相に屬してゐるからこの際朝鮮部を廢止す
一、朝鮮、臺灣、關東廳、樺太廳、南洋廳における事務の統一簡單化を圖ると共に人員整理をなす
等の意見開陳あり、五時散會次回は九日開會與黨方面の行政整理に對する意見を聽取することになつた

高松宮兩殿下 秩父丸船上の 平民的御態度に いづれも感激

【秩父丸三日發電】本日風やゝ強いが高松宮同妃兩殿下には御機嫌麗しく午餐を食堂で攝らせられた午後三時迄御室で讀書などに過させられた後、兩殿下ともプールで御水泳を遊ばされた、殊に妃殿下の御水泳御上達は人々を驚嘆せしめ晩餐後はエーデッキで御寛ろぎの後御室に御退かせられたが殿下の平民的にあらせらるゝことには人々感激してゐる

東拓總裁 六日東京發渡鮮

【東京電報】菅原東拓總裁は田淵理事、德川本店支配人、石川調査課長、高橋秘書を隨へ事業地視察および就任挨拶を兼ね一ケ月の豫定を以て來る六日午後一時東京驛發渡鮮することゝなつた

歲費奉納協議の民政黨幹部會

官吏減俸案が一日から實施されたこの際代議士も歲費三千圓の一割を自發的に減俸しやうと二日午後二時より民政黨本部に幹部會を開き其の承認を求めるため(寫眞は民政黨幹部會)

開欒炭坑 爭議解決

【天津四日發電】先月上旬以來紛擾を重ねてゐた開欒炭坑勞働爭議は炭坑側が讓步した結果、勞働條件改善要求を容認して四日午前十時爭議は解決した

外國使節は 廢止しない
土耳古の使節廢止說は全くの誤報 本國政府返電

【東京電報】トルコ政府は財政緊縮のため東京、南京等の外國使節を廢止するに決したとの過日の報道に關し駐日トルコ大使は本國政府に照會中であつたが、この程『廢止せず』との返電に接したので外務省にその旨を通牒した

紛糾せる 拘束主義問題 辛くも危地を脫す
昨日の貴院制度調査會

【東京電報】會期問題にからんで議論沸騰を豫想された四日の第三回貴族院制度調査會は研究會が飽くまで拘束主義を擁護すべく今後調査會でこの問題を議論する場合は混會との決議をなすに至り一方研究會以外はこれまた飽くまで拘束主義の撤廢をなすにあらざれば議長提案の常任委員制度廢止案を否認し得ずとし議事進行を危ぶまれたが、近衞公は早くもこの空氣を察知し同問題は小委員を設置することゝし危機を脫したが問題は來議會までには決定するも拘束問題は議論倒れとならう

朝鮮信託業令 無盡業令改正要項

【東京電報】朝鮮信託業令並に朝鮮無盡業令改正要項は左の如くである

朝鮮無盡業令改正の件

朝鮮においては大正十一年該令公布後現在無盡會社は三十二社に達しその契約給付金總高は五千七百十六萬餘圓に登つて居るが今回內地該法の改正と共に朝鮮においても之れが改正を行ひ庶民金融機關の完全なる發達助成とこれが監督を期することゝなつたもので改正された事項中內地無盡業法と異る點は左の如くである
一、資本金は內地の三萬圓を十萬圓とし金錢、有價證券無盡の外物品無盡も認めること
一、內地は兼業を認めざるも朝鮮は火災保險の代理業は認めること
一、未拂無盡給付金の支拂準備を決定したこと
一、清算事務の監督は行政官廳がこれを行ふこと

朝鮮に信託法施行並に信託業令公布の件

朝鮮には擔保付社債信託法が施行せられて居るのみで一般信託業に關しては何等法規なきに拘はらず、信託會社は現に二十九社を數へて居るので之が弊害を除くべく新たに朝鮮民事令を改正して信託法を施行し之れと同時に信託業令を制令を以て公布することゝなつたので該令の內地信託業法と異なる事項左の如し
一、資本金最低額は內地百萬圓なるも二百萬圓とす
一、金錢信託を運用方法に依つて內地は特定信託、指定信託及び何れにも依らない信託の三種に區分するも、朝鮮は特定なきもの、特定あるもの、二種に區分する
一、內地は他業の兼營を認めないが、保險業の代理兼營はこれを認める
一、營業上資金の運用には動產買入を認めない
一、內地は產業組合に貸付をなすも朝鮮は金融組合聯合會に預金を爲すことを認める
なほ朝鮮專賣局官制改正による朝鮮において煙草元賣捌制度廢止に伴ひ煙草その他の販賣及これが調査のため副事務官四名、屬五十四名、販賣所長三百三十六名增員に關する官制中改正でこれに關聯して販賣所長の特別任用に伴ふ特別任用令、俸給令、給與令の三令が勅令で公布せられる

歐亞連輸會議
注目すべき議題多し 愈よ十五日より開催

【東京電報】第六回歐亞連絡運輸會議はいよ〳〵來る十五日より旅客の部、七月一日より貨物の部を開くことになつた、會議場は鐵道省第一會議室で提出議題、列席者名等は各國とも全部出揃つたので運輸局國際課では四日發表した、即ち今日の會議では多年の懸案であつた歐亞間の小荷物連絡とこれに伴ふ代金引換の制度を設け商取引の便に供すること世界一周切符、東半球周遊切符の件等が注目すべき議題で貨物二十三問題旅客三十五問題合計五十八問題であるが主なる議題左の如し

旅客の部
一、シベリヤ及スエズ經由旅客運賃手荷物運送連絡設定の件(ワゴンリーエット提出)
一、釜山經由と大連經由の運賃を同額とする件(大阪商船提出)

貨物の部
一、滿洲里と大連、安東間運送貨物庚殘假手續に關する件(商鐵提出)

出席者は日本をはじめ獨、佛、露、ポーランド、リトアニヤ、カナダ、アメリカ、鐵道および商船代表六十三名で朝鮮鐵道局からは戶田理事外出席し他に傍聽者は各國から十六名來會の筈

上海港岸の 使用料徵收
邦人側は問題を 公使館に一任

【上海三日發電】上海市政府は先月廿一日附で棧橋を有する各汽船會社に對し港岸使用料を徵收する旨通達し來つた、右使用料は棧橋使用によつて上る利益を基準とし一ケ年一米に就き四ドル乃至十七ドルを市政府へ納入せよといふので邦人がわの關係者、日淸汽船、三井、郵船、大食其他は協議の結果、當分使用料の納入を差控へ取敢へず公使館に問題を一任することゝなつた

囑託の減俸 實行方法を決議
四日の事務次官會議

【東京電報】定例事務次官會議は四日午前十時首相官邸に開會、杉山陸軍次官より支那の將軍、共產軍の狀勢を報告したのち各省囑託の減俸實行方法に關し決議したが囑託中には日本人以外のもの外國人契約によるもの等あり實行困難ではあるが大體において契約によるものおよび特別の事情あるものに對しては各省大臣が適當に考慮しその他の囑託に對しては出來るだけ減俸の趣旨に添ひ實行することを申合せ午後零時半散會した

名古屋醫大 助手團本部解散

【名古屋四日發電】學長排斥の名古屋醫大助手團代表六名は文相と會見の後四日朝歸名、助手團總會を開き文部當局訪問の經過および結果を報告協議の結果、平常に復して可なる狀勢になつたとの聲明書を發し本部を解散、今朝から病院に出勤した。なほ一面は新に相互の親睦、名古屋醫大の繁榮を目的とする助手團を組織した

辭令【東京電報】

貴族院令第一條第六號に依り貴族院議員に任ず 岩田三史
總督府農事試驗場技師 中山昌之介
兼任總督府水原高等農林學校教授(高等官五等)

范其務氏を 日本に派遣

【廣東四日發電】國民政府は范其務氏を日本に派遣し陳銘樞氏に會見せしめ蔣介石討伐に參加する樣勸誘せしむるに決定した

人

◇渡誠二氏(新任大每京城支局次長)四日午後七時京城驛着にて着任
◇池田繁氏(朝鮮軍副官)故夫人忌明挨拶のため四日本社來訪

會

◇岐阜縣人會例會 京城岐阜縣人會では七日午後六時半から城京ホテルで矢島山口銀行支店長の歡迎を兼ね春季例會を開催する 會費一圓當日持參

與黨から 非募債政策 緩和を主張
藏相は飽迄反對

【東京電報】與黨の一部では景氣恢復と人氣轉換の爲め非募債政策の緩和を主張してゐる、また金融業者は遊資に困つて公債の公募を要望してゐるが、井上藏相としては次の如き見解の下に公債政策の變更には反對の意見を表明してゐる即ち藏相の言によれば

不景氣は世界的の現象であつて日本一國で公債の一億、二億を發行したからとて景氣の恢復を期待することは列國不可能である、それより現內閣が夙に努めてゐるやうに國貨の恢復するのを待つことが最上の方法である

といふにある、從つて藏相としては明七年度の豫算編成に當つても非募債政策主義を踏襲するは勿論本年度に生ずべき歲入缺陷補塡の爲めにも公債を發行するが如きことは極力避け行政整理により財源を捻出する方針であるといふが此の方針財政整理の現狀より見るとこの方針を放棄せざるを得ぬとみられてゐる

勅令減俸に承服 大阪側判事連は
局面轉換の機運を 作るものとして重視さる

【大阪電報】大阪控訴院管下二府七縣の各地方裁判所長は四日午前十時より控訴院に參集、減俸問題について協議した結果、飽くまで法律改正による可しとする東京側に合流せず勅令による減俸を承認することに決した、大阪におけるこの形勢は判事減俸をめぐる最後の局面轉換の機運を作るものとして重大視されてゐる

農業保險實現
多額な農作被害— 近く農林審議會に附議

【東京電報】農林省では農業保險制度を設くる前提として重要農產物たる水稻桑の被害狀況を調査中のところ大正七年以降昭和四年に至る十二ヶ年間の分が完了したのでこれに基づき農業保險の細目に亙る研究をなし農林審議會に附議することゝなつた、今回の調査によると右十二ヶ年間における風水害による水稻の被害は一年平均二十八萬二千三百町步減收量百三十三萬九千九百四千五百餘萬圓の巨額に達した、桑の風水雹霜害は一年平均六十萬五千九百町步數量三百十五萬八千九百四十一千百六十八萬餘圓に上つてゐる、然してこれが救濟につき政府よりその都度應急救濟資金の貸付を行つてゐるが、之によつて利益を舉ぐることは不可能なので農家は憂慮の途なく非常な苦痛を感じてゐる、よつて當局は農業保險制度確立の要に迫られてゐるから右保險は存外早く實現するかも知れぬ

銀問題解決に 米大統領乘出す

【ワシントン三日發電】フーヴァー大統領は三日上院財政委員長スムート氏に對し銀問題に關し、主要國と非公式に商議する爲依賴し大統領自身銀問題解決に乘出した

小學教員減俸
月額百圓以上を標準に
七月一日より實施に決定 文部、內務意見一致

【東京電報】小學教員減俸は文部省では七月一日より實施するに決したので四日文部、內務兩省間に協議の結果、內務省、文部省決定通り月額百圓以上を標準に減俸をなすに意見一致した

減俸反對に 愈よ檢事團起つ
法相に反對上申書を提出

【東京電報】判事團の減俸反對を靜觀してゐた檢事團は東京控訴院地方、區の三檢事局の檢事十二名を實行委員に舉げて近く差別的減俸絕對反對の上申書を渡邊法相の許に提出することになつた、その理由は
司法官たる判檢事が差別待遇を受けることは將來面白からぬ結果を招來することにならう
といふにあり、若しこの上申書が却下されゝば直ちに全國檢事局に檄を飛ばし一齊に反對の猛運動を起す形勢である

減俸對策の 裁判所長會議
差額の國庫寄附を申合

【東京電報】去る一日開かれた控訴院長會議の結果に基づいて和仁東京控訴院長が召集した管內地方裁判所長會議は四日午前十時より控訴院長室において開會、和仁控訴院長より先づ會議召集理由を述べ、減俸問題につき對策方法を協議したが、結局寄附行爲は不可なるべく一致の行動をとり減俸差額全額を國庫に寄附することに申合せ、午後四時散會したが地方判事中には減俸同意の意向を有してゐるものが多いやうである

撫順炭輸出稅引上 影響は甚大
應急策を決す

【大連四日發電】新輸出稅に伴ふ撫順炭の輸出不能は早速當業者へ甚大なる影響をおよぼすので關係方面が對策に奔走の結果富面の應急策として
一、實際の支拂は從來通り月末とする
一、從つて實際の支拂期日までに國民政府と交涉し問題を解決する方法による
一、過重なる抗議附を以て新稅率を支拂ふ形式に依り通關しことゝなり、大連商關とも打合せの上取りあへず契約もの丈け積出急いでゐる

支那巡警隊 我が警官に發砲
公安隊長等を逮捕

【奉天四日發電】四日朝十時大石橋の娘々廟のお祭りにおいて支那巡警十數名は巡視中の我が私服巡査を誰何し日本警察官なる旨を答へたところ支那巡警は日本警官の巡視は主權侵害なりとてこれを毆打し急報により大石橋警察署より林警部補が警官十五名を率ひサイドカーにて現場に向つたところ四、五十名の支那警官は矢庭に我が警官に發砲サイドカーに二發命中するに至つたので、わが警官もこれに應戰し支那公安隊長外二名の巡警を逮捕して警察に引致

在滿鮮人壓迫
支那官憲の暴狀 實に言語に絕す

【東京電報】長春領事四日外務省着電によると滿洲における支那官憲の鮮人壓迫は近來益々その度を加へその暴狀實に言語に絕するものあり、これが爲め奧地朝鮮人の龍井村に避難し來たるもの漸次增加しつゝあるが長春における朝鮮人の有志計りで長春縣廳の許可を得て同地の北方十キロの地點に水田を經營すべく朝鮮人百八十七名で經營中、五月公安局員は突如退去を要求し、日本領事の抗議に會ふや支那地主をして貸地取上げを強要せしめる等の不法を行ひ朝鮮人と支那官憲の衝突が豫期されてゐる、長春鮮人民留民會は領事館に保護方を陳情したので領事館は極力調査の上抗議された鮮人の撤放を交涉中である

辭令(六月四日附)

光化門郵便局長 朝鮮總督府遞信書記(二級) 岡崎 直
釜山郵便局臨時在勤を命ず
龍山郵便局長 同(二級) 勝本 光六
光化門郵便局長を命ず
平壤郵便局郵便課長 同(三級) 合田 公久
龍山郵便局長を命ず
西大門郵便局長 同(三級) 得能 [illegible]
平壤郵便局郵便課長を命ず
經理課簡易保險監理課勤務 同(三級) 末永 虎熊
西大門郵便局長を命ず
南大門郵便局長 同(二級) 加藤 俊茂
木浦郵便局長を命ず
京城貯金管理所 振替貯金課長 同(三級) 濱崎 武夫
南大門郵便局長を命ず
釜山貯金管理所 振替貯金課長 同(三級) 吉永 百人
京城貯金管理所振替貯金課長を命ず
京城貯金管理所在勤 同(五級) 塚本 耕平
大浦郵便局在勤 同(五級) 小林 直延
木浦郵便局長心得兼務を免ず
光州郵便局長 同(三級) 田邊 宗次
咸興郵便局長を命ず
釜山郵便局在勤 同(三級) 土田 淸一郎
光州郵便局長を命ず
咸興郵便局在勤 同(四級) 和田 康
咸興郵便局長心得兼務を免ず

太平漫語

議會一割を國庫に寄附することに民政黨幹部會で決定した▲幹部會の決定が所屬議員を勸かし、大民政黨の勸誘が全議員を同意せしめ、衆議院の決定が貴族院をも誘へば、國會議員の『義舉』は成立する▲しかし、議員の寄附行爲は自殺的義舉で、政府は議員から『寄附』を與れてやられるのだから、このために政府が議員から多少の恩を着せられても仕方はない▲現に與黨幹部會は早速交換條件を持ち出して、三大整理に對する政府の大勇猛心を要求してゐる▲貴族院などからも政府への注文はなかなか增えて來るだらうから、政府はうつかり居眠りも出來ない▲高が一割の寄附でそう威張られては政府もたまつたものではないが、何分あつかましい連中のこと、一派の『善行面』を吹つかけられることは政府も豫め覺悟しておいた方がいゝ▲東京の判事總はまづ議員より減俸の範を示されなければ寄附などは御免だといつてゐるが、議員の美舉が實現すれば次は司法官の美舉の順序だ。この際政務官一同が俸給の十割を寄附して範を示せば美舉市の隆盛として推賞するに足りる。▲城大豫科に純粹研究部があかる。カフエー研究にあかる點よりもはるかに歡迎のよい企だ——

特種賣藥移入元募集
征露丸セメン菓子其他權威ある特種賣藥の移入元を求む、取引額其他の制限なし相當信用あり且つ移入元として經驗ある方を望む希望者略歷記入照會あれ
大阪市天王寺區烏ヶ辻町 株式會社 大洋堂

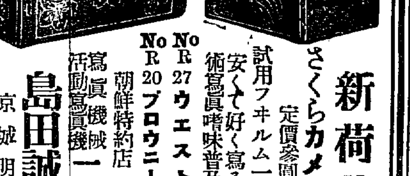

新荷着
さくらカメラ 定價參圓五拾錢
試用フヰルム一本付
安くて好く寫る學生用學術寫眞嗜味普及の爲
No R 27 ウエスト形45錢也
No R 20 ブロウニー形50錢也
朝鮮特約店
寫眞機械 活動寫眞機 一般材料
島田誠昌堂
京城明治町二 電話本局一九一九番

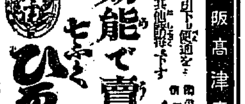

効能で賣れる 七ふく ひゑぐすり
大阪高津表門筋 本家七ふくや伊藤長兵衞
振替大阪九七三・電南二七九二

京城府若草町大通り
內科 小兒科 今村病院
入院隨意 普通病室 隔離病室
電話 病院 本局一八三一 自宅 本局三六六九番

御旅行のシーズンになりました
鞄と文化夜具入
旅行具の御用は高木鞄店へ願ひます
京城府本町一丁目三六 高木鞄店
京城府本町一丁目一八 同分店

本店 京城府南大門通一丁目十四番地 電話光化門長七六〇番 振替口座京城二〇〇〇番
株式會社 漢城銀行
取締役會長 白完爀
專務取締役 堤永市
支店 南大門、東大門、西大門、本町 水原、大田、大邱、釜山 開城、平壤、平壤大和町

投網 釣具
品質優良 價格低廉
四分目二尋十一圓
五分目二尋十圓
絹糸製投網各種
カスミ網 三圓 三圓
網打専用合羽 一枚 一圓七十四
京城明治町一丁目(交番前)
漁具 釣具商 秋岡商會
電話本局四三九〇番 振替京城一二二五六番
(卸小賣共 定價表進呈)

社說

消費節約の風潮

減俸案の副產物

官吏減俸實施の結果、被減俸階級の人々の口から、消費節約の必要が痛切に叫ばれつゝあることは世人の同情神經に多大なる衝動を與へつゝあるやうである。減俸風の吹いたあとで、節約風の吹き出すのは當然の理數だと言つて仕舞へばそれまでゝあるが、節約は今に始らず、各家庭は既に何れも節約時代に順應して相當の節約を實行して居る筈であるのに、重ねて義務的の節約を強いらるゝものゝ苦痛に對しては、何人も深き同情を寄せずるを得ないであらう。サラリーマンの俸給は年と共に增して行くのが原則で、生活がこれに從つて向上する間に、消費勢力の效果が現はれ、家庭生活の希望と幸福とは主としてこの點から出發するものであるのに、逆に收入の減少を見、生活のメートルを引下げざるべからざるとは當人に取つては全く堪へ難き苦痛でなければならぬ。官吏は國民の儀範であるとは言ひながら、俸給に衣食する以上、サラリーマン共通の觀念に支配さるゝは避け難きことである。われ等は近頃官吏を中心として消費節約の叫びが盛んに舉げらるゝを聞いて深くこれに共鳴すると共に、一時的の節約でなく、この際、眞正の意味における節約主義に徹せんとを希望したいと思ふ。

◇

減俸問題から離れて單に消費節約そのものゝみを考ふれば、眞面目なる節約の風潮が、先づ、官界から發生し、以て一般民衆に行き亘らんとするとは甚だ喜ぶべき現象なりと稱して差支へはない。有體に言へば、われ等は頗る減俸を喜ばない。寧ろ甚だこれを厭ふ。唯これもまた時世時節の然らしむる處として暫くこれを忍ばんとを勸告するのみ。しかも、この厭ふべき減俸案の副作用として眞劍なる節約論の唱へらるゝとは、次の時代の幸福を築く基礎工事の一として大にこれを歡迎せざるを得ない。極端なる節約主義は却つて經濟界を萎縮せしめるといふ理由で節約に反對する經濟學者もあるが、實際論としては、質實を追ふ道は節約より外にはない。個人の如く、國家亦斯の如しだ。節約と言つた處で、何も、三度の飯を一度にせよといふのではない。唯、無駄を省けといふのみ、世の中に『無駄』ほど贅澤なものはないのである。

◇

最近朝鮮總督府山林部に於て成立したる消費節約に關する申合せは多分目下官界に漲る節約風潮を代表するものであらう。この申合せの中にはなるべく、質實な服裝をすると、禁酒禁煙の實行に努むると等生活の改善に資するに足るもの甚だ少くはない。余りに節約に急にして必要なる生活資料にも節約を加へんとする傾向あるは遺憾であるが、兎も角無駄を省くとに努力するは結構な事である。人間の生活といふものは、恰も風船玉が吹くに從つて膨脹するが如く、知らずくの間に無駄に金と時とを消費する習慣を逐ふものである。特に日本人の生活には余りに多くの無駄がある。無用にして有害なる『無駄』を排除するだけでも、少からざる生活費が節約さるゝこと請合である。われ等は減俸案を契機として意外にも健實なる消費節約の風潮の發生せるを喜び、各官吏がこれを實行することによつて國民の儀範たる實を示さんとを希望するものである。

睨み合ひの兩國民政府

どちらが有力か　孰れから手を出す

五月二十八日正午、廣東では新政府の成立式を行ひ、こゝにいよいよ支那に二つの政府が出來てしまつた今後南京と廣東との關係はどうなるであらうか。

兩軍の財力

先づこの兩勢力の財力を見やう上海方面を中心とする浙江財閥が支那においては最も大きな財的勢力である。蔣介石氏はこれに結びついてゐるのである。南京政府では一日八千萬元の新公債を發行した——統稅を擔保にして。勿論廣東派には廣東財閥がついてゐるが、關稅收入から見ても、上海と廣東ではこんな大きな差がある——

昨年中の海關收入

上海　八六、六四三、〇〇〇海關兩
廣東　九、七一三、〇〇〇

けれども廣東派には華僑の後援がある。これは相當大きな力だ

兩軍の勢力

ところで南京と廣東の兵力を眺めて見ると斯ふである——

廣東反蔣軍

韶州方面廣東軍　五萬
潮州方面廣東軍　一萬
桂林方面廣西軍　二萬五千
計　八萬五千

蔣介石直系軍

韶州方面　七師
光州方面鄂贛軍　六師
漢口方面何成濬軍　十一師
宜昌方面徐源泉軍二十七萬四千
（一師は約一萬人見當）

これだけで見ると蔣介石氏の勢力は決定的優勢を示してゐる。然し西北と東北にも若干の反蔣勢力が存在してゐる。即ち——

河南、石友三軍　六萬
同　孫殿英軍　三萬
山東、韓復榘軍　二萬六千
山東、兗州、張鴻澄軍　一萬六千
河南、張鈁十個軍　二萬

これ等は軍資金さへ出ればいつでも討蔣に出動するものと見られてゐる。

右の外に共產軍が次ぎの如く蟠居してゐる。これが廣東討蔣の邪魔物である。

安徽、鄂贛軍　三萬五千
河北、賀龍軍　三萬九千
江西、黃公略、彭德懷軍七萬
浙江、方志敏軍　二萬

討蔣軍進發か

香港三十日發電報によれば討蔣軍はすでに三路に分れて攻め上りつゝありと報ぜられてゐる。又新聞聯合社香港支局では三十日朝『廣東政府は特に討蔣令を下して六月五日、死を誓つて北伐の途につく』との來電に接したとあるが、果してそう急に討蔣の大軍が北上するかどうか、頗る疑問である。

政治的妥協策

一方蔣介石氏は海軍を以て廣東討伐をなすといふ說もあるが、然し這般を以てかためられてゐる中國海軍には浙江艦で立つ蔣氏は覺受けが悪い、更に廣東衛戍には砲臺もあり、その他外交問題等の點から海軍攻擊は全く困難である

蔣介石氏は連日會議を招集して時局の對策を考究中であるが、しかし共匪討伐さへ思ふやうに出來ない蔣氏である。今直ちに手兵をあつめて陸路廣東をつくことも困難らしい。

廿五日、南京政府の命をうけて廣東に渡つた張繼氏は和平解決不可能を報告した。

しかし南京だけといはず、双方とも政治的活動を續けてゐるらしい。南京では全力を盡して廣東廣西兩軍の內部切り崩しに活動してゐると。廣東派も共匪軍の抱込みに必死の努力を傾注してゐると

以上の如き有樣で、今直ちに戰鬪が開始されるものとは考へられない。二、三ケ月はにらみ合ひで行くのではなからうか。

英獨會商を佛國氣に病む

賠償と對米債務關係

【パリ二日發電】來る五日より九日までチエカースの英首相別莊に於て英首相、外相、獨首相、外相の四氏間に英獨會商が行はれるが、フランス側では右會商に於て獨逸の賠償金支拂モラトリアム若くはその削減申出に對し多大の讓步をなすやも知れず、これを英國が對米債務問題に關聯せしむる考へもあると憂慮してゐる

朝鮮に於ける鐵道の統制【五】

政務總監　兒玉秀雄

（廿九日朝鮮ホテルに於ける朝鮮鐵道協會總會席上講演速記）

ところが、その晩の上野の精養軒におきまして今日御臨席であるところの仙石貢さんの結婚の披露がありましたさうであります。盛大なる結婚の披露の宴が上野の精養軒に催され、縉紳の如き來賓はすでに上野の精養軒を取圍めてゐるので總督夫婦はその席におかれまして、誠に御目出度い席であるが爲に、心の中の憂愁は面に表されずして、目出度く自分の親友であるところの仙石貢さんの二度目の奧樣の御結婚の式でありましたさうでありますが御披露を終られて家に歸られたとのことであります。

◇

無論この奧樣の事柄を奧樣に告げようもないのであります。私はそのお話を承りまして實に無限の情に打たれたのであります。

すでに我が海軍の全勢力は殆んど五月十五日に失はれてゐる。總督の胸の中は如何でありましたらうか。然るに、友人の結婚の式に參りまして、その憂愁の面影も表さずして目出度く御仲人として式を終つて御歸りになりました、その時分の總督の心中は如何でありましたらうか。

私はその話を承りまして斯くなければならぬと深く私は感ぜられたのであります。併しながら、御歸りになつてからその話を奧樣にもされなかつたさうでありますが何ぞ知らん、初瀬には奧樣の兄さんが乘つてをられて戰死をせられて居るのであります。自分の愛妻の兄さんが、ここに戰死してゐることさへも自分の妻に話すことが出來ない。話されなかつたその總督の心中は如何でありませう。

◇

これ以上私は申上げる必要はないと思ひます。私は總督がこの忍耐強い、しかして悲痛をぶちやぶるところの勇氣があつてこそ一年經つた五月二十七日におきまして日本海海戰の勝利を期することが出來たのであらうと思ふのであります。

◇

その結果と致しまして、今日の鐵道・朝鮮におきますところの鐵道は今日の隆盛を見ることが出來たらうと思ふのであります。私はそのお話を承りまして初めて總督の人格の全貌が現はれるやうな氣持がするのであります。その難を打やぶるところの、……これが我々の學ぶべきところであり、かつ總督の全貌ではないかと私は感じたのであります。

私は考へるのであります。今の世の中において、この鐵道を生かす唯一つの方法はこの總督の精神にあると私は思つております。飽くまでも忍びがたいところを忍ぶ、經濟國難であらうが、政治的國難であらうが、これをぶちこわして行かうといふ決心、これがあるならば今日の鐵道の狀況は憂ふに足らずして打開が出來ると私は思ふのであります。

◇

私は鐵道の色々の仕事において統制の必要を感ずる一人でありまするけれども、先づ以て私は鐵道それ自身の精神的統制が必要である。この精神的の統制が出來たならば、この鐵道なるものは必ずや加盟者の言はるることを裏切つて私設鐵道においても、國有鐵道においても、また地方鐵道としても、國際的の鐵道としても立派に進步發達が出來るといふことを私は信じて疑はないのであります。

◇

即ち私はこの演題に申しました通り、鐵道の統制と申しましたが、無論組織的なる技術的統制の必要を感ずると同時に、所謂鐵道經營の精神的統制の必要を感じまするが故に、ほんの心付いたまゝに漫談的にお話を申上げたのであります。これで終ります。（拍手）

內地人戶數　學校、醫療機關

郡廳所在地の調べ

朝鮮內における郡廳所在地の內地人戶數調べおよび初、中等學校調べ、醫療機關調べによると次の如くなつてゐる

（郡廳所在地）內地人戶數調べ

▲三十戶未滿十三▲三十戶以上五十戶未滿十八▲五十戶以上七十戶未滿二十六▲七十戶以上百戶未滿二十三▲百戶以上百三十戶未滿十五▲百三十戶以上百六十戶未滿九▲百六十戶以上二百戶未滿四▲二百戶以上二百五十戶未滿九▲二百五十戶以上三百戶未滿四▲三百戶以上廿三

內地初中等學校調べ

▲小學校（四百六十校）中生徒數十人未滿二十二校▲十人以上二十人未滿百四校▲二十人以上四十人未滿六十七校▲中學級小學校數二百四校▲普通學校に在學せる內地人兒童數四百名なほ中學校中、中學十一校、女學校二十五校である

醫療機關調べ

▲官立醫院四▲道立醫院二十一▲公立病院十▲私立病院七十九▲計百二十四▲醫師數一千六百十五名（四年末現在）限地開業醫四百六十九▲計一千八百十四名

九千餘浬の海岸線に貧弱な警防設備

燈臺が僅かに六十八

三方海に圍まれてゐる朝鮮の海岸線は東、南、西の三部に分れ東部一千六十浬二、南部二千九百廿二浬二、西部五千三百四十二浬三、九千三百廿四浬七といふ尨大なものであるが、これに對して燈臺は東岸に十八、西岸に卅四、計六十八しかなく、汽船は暗夜に島嶼の多い海上を航航しなければならないので霧の深い時怒濤逆卷く時等遭難船の多いことも成程とうなづける譯である。それに霧笛も東岸に七ケ、南岸に三ケ、西岸に八ケ、計十八ケしかなく又霧砲に至つては極めて貧弱なものが南岸に一基、西岸に三基、計四基しかない狀態である。然し乍らこれ等の設備を整へるのも結局は費用の點に歸するので船長や船主等から時々上申して來るが實現はなかく困難視されてゐる

自由航路の

汽船出入港數

朝鮮內における命令航路以外のいはゆる自由航路汽船の主要港本年四月中における出入數は左の通りである

▲釜山九六隻一〇九、四三二噸▲仁川六〇隻一〇六、〇二八噸▲群山四一隻五六、二三[illegible]▲鎭南浦二七隻五七、三六四噸▲木浦二〇隻二六、三五七噸▲淸津二〇隻二五、[illegible]噸▲元山一七隻三〇、一四二噸▲雄基一三隻二四、五二九噸▲城津七隻一〇、九一五噸▲新義州二隻四、四三一噸▲計三三〇隻四五一、四二九噸

骨牌製造販賣に就て

府稅務課長談

朝鮮骨牌稅令は本年四月公布せられ五月一日より施行せらるゝに至つたことは既に新聞紙上にも揭載され又當時府からも當業者各位に詳細說明した通りでありますが、茲に留意せねばならぬことは（一）稅令施行の際現に骨牌の製造又は販賣をしてゐる者で將來も引續きその營業を爲す者は五月末日迄にその旨を申告せねばならぬ又（二）稅令施行の際現に所持しておる骨牌に付ては稅令の定むる所により其の所持數を申告せねばならぬのであります

此等の申告は勿論當業者が自ら進んで履行せなければならぬのでありますが、稅令實施の際である爲め、その手續が分らないで申告を遲延し遂に稅令違反者を出す虞れがないとも限らないので、府では五月中において各町洞に係員を派して洩れなく實狀を調查し稅令の周知に努むると共に當業者現七百二十二名より、前記申告の取纏を完了したのであります從つてこれ等申告者提出濟の者は成規により免許者たる資格を得た事になり今後當然骨牌の製造又は販賣を繼續することが出來るのでありますが、萬一五月末日迄に前記申告書を提出しなかつた者は新に免許を受けない限り骨牌の製造又は販賣をすることは出來ないのであります。若し無免許でこれ等の行爲を爲す時は稅令違反として、重い處罰を受けねばならぬのでありますが故に從來より骨牌の製造又は販賣を爲し來り而も未だ前記の申告を出さない方があるならば、この際直ちにその旨を申出て、當局の指示を受けられんことを希望するものであります

關稅定率法改正の答申事項を決定

◇京城商議役員會◇

京城商工會議所役員は四日午後二時開催、總督府の諮問にかゝる關稅定率法改正に關し、左の二項を答申に決定し、同三時散會した

一、關稅定率法第八條中に『土木事業及工業に關し借用のため輸入する器具機械等の如き物品』の一號を追加し之に對する輸入稅を免除するを適當と認む

理由

朝鮮の如き陸接國境を有する土地においては外國より器具機械等を借入れ輸入し一定時間內使用し返還輸出を爲さんとするものあり、然るに現行法にては是等輸入物品に對し正規輸入稅を課し且返還に際して關稅のため却つてその利用を妨ぐる場合を生じ延て產業の進展を阻害するもの少なしとせず依て借用を目的とする是等輸入物品に對しては關稅免除の制度を設くるを至當と認むるに因る

一、無煙炭輸入關稅新設を望む

理由

我國における無煙炭消費量中朝鮮はその八割以上を占めこれが開發は朝鮮鑛業界の進展を招來すべく殊に本府は無煙炭鑛業者は合併して斯業の統制と發展とを期し將來朝鮮無煙炭の內地進出の跡著しきものあり然るに近年佛領印度支那無煙炭の內地侵入に妨げられ移出漸く減少せんとし前途甚だ憂慮に堪へざるものあり依て國產獎勵と資源開發の意味において無煙炭輸入稅を設定し或る程度の輸入を制することは國策上に出づるを適當と信ず殊に同國は我邦品に對し殆んど禁止的關稅を課するを以て相當高率なる關稅を課するとも我貿易に影響するが如き事なしと思考す

參考資料

年度	佛領印度支那無煙炭內地輸入高（千噸）	（千圓）
昭和五年	三二一	五、七六〇
同四年	四〇〇	七、六六五
同三年	三〇四	五、六六四
同二年	二〇九	五、一三五
同元年	二〇四	三、八四一

朝鮮無煙炭內地へ移出高

年度	（千噸）	（千圓）
昭和五年	三九五	二、三四四
同四年	三〇〇	三、八三一
同三年	三〇四	三、六〇四
同二年	三三六	三、三三八
同元年	三一二	二、一七七

鐵道五月減收

五月中における鐵道局營業成績は收入合計三百二萬五百七十二圓で前年同月に比し二十五萬餘圓の減收である。一日平均收入は[illegible]錢で前年に比し四圓三十九錢の減少である。收入の內譯は左の如し

旅客收入　一、四六八、三六七圓
貨物收入　一、四六二、四六二圓
雜收入　八九、七四三圓
收入計　三、〇二〇、五七二

津市發明展

出品申込みの件

三重縣津市商工會議所主催の下に來る八月五日から同十日まで二十日間同市において國產振興全國發明品展覽會開催の趣を以て右出品勸誘方京城府へも依賴があつた、希望者は六月廿日までに府勸業係へ申込まれたいと

名古屋見本市

八月廿一日より三日間　京城で開催

名古屋勸業協會では名古屋生產品の朝鮮見本市を今後毎年定期に京城で開催することに決定、期日は八月廿一日より廿三日まで三日間會場は商工獎勵館であると

鮮銀業績

大體前期同樣

朝鮮銀行の今期業績は貸出金利安のため餘りよくないが米國の金利低落でニユーヨークにおける取入資金が三四分方下り二分見當となつたので、この利鞘が相當大きい時によつて相違あるが五百萬圓乃至一千萬圓の資金をニユーヨーク市場から取入れてをるようである內地もコール低落で殆んど同じ程度の短資が手に入るので鮮銀としては有利である。この外に前期末銀價低落のため爲替勘定で缺損を切捨てたが、これに計算の方法に基づく形式的缺損で殆んど同額の利益を今期に生んでゐるから、兩者でまづ六七十萬圓は今期の特殊利益があるやうである。朝鮮銀行券が七千五百萬圓を越々割り、發行保證力を出すことも五千萬圓の保證準備の運用上からいへば、それだけ收益減であるが、上期はそれ程の影響はないが下期の八九月には幾分の影響があるかも知れない今期は公債の値上りが大きいが、その純價益を決算に出すことはあるまい。今期の業績は大體前期と變らぬが、若干收益減といふ程度であらう

本年繭資金

前年より一厘安

朝鮮における本年の繭資金貸付利率は鮮銀其他においても內地の決定を見て決定する筈であつたが、內地が既に前年より一厘安に決定したので各銀行一率ではないが、大體一厘安に決定する模樣で、從つて內地より一、二厘高目となるべきであるが、各銀行の本年繭資金の貸出方針は生糸安の爲め繭價も相當減少するものと見て手控してゐる。一方製糸家側には引續く痛手で擔保借りの預金の入らぬものもあり、又昨年迄は擔保貸をしたものもあると知りつゝ貸付けたものもあるが本年は斷然それには貸出しをしないらしい。從つてこれ等は大製糸家に附隨してやることにならうからこれ等の貸出しも減少する譯である。而して本年の糸價は隨分下値にありこれ以下に下らぬとの見方と米國が良くないから上値はあるまいとの見方もあるが、大體利率は一定するも、前記の事情に依り對人關係で利率が異り製糸家の原料購買の如何により利率も並び貸出手控へとなる模樣である

北樺太利權會社 留問題紛糾

川上社長語る

【東京電報】露領漁區料支拂に要するルーブル換算率は既報の如く卅二錢五厘に妥協成立したが、同じく露領北樺太における我利權會社たる北樺太石油および北樺太鑛業兩社の露國當局に支拂ふ利權料および同地における勞働賃銀（兩社合計で約二百萬ルーブルの見込み）は兩國妥約に基づきルーブル比率につき又復問題が惹起せんとしてゐるので兩社はそれぞれ比率を申し出これが支拂方法に關し外務當局と協議したが、右に關し北樺太鑛業川上社長の意見を聞くに左の如くである

露國でルーブルの法定平價換算を要求しても漁業における場合と同樣これに應ずることは出來ない、私見としては漁業におけるアコー社と同樣石炭、石油業でも北樺太アコーにあるアソ會社の社價で支拂ひ、同社負擔入に要するルーブル比率は矢張り卅二錢五厘にしたい考へである

麥作收穫豫想

前年より增加

【東京電報】農林省發表、新潟、福島縣以北を除いた三府五十五縣の麥作は作付反別百十一萬六千二百五十三町六反で前年に比較して二千五百五十四町四反（一分五厘增）である。五月二十日收穫豫想は大麥五百四十二萬九千七百三十八石、裸麥六百十八萬四千二百二十石、小麥五百五十三萬七千四百二十石、計千七百十五萬八千四百八十石である。これを前年同期の實收高に比較すると、十五萬千二百五十五石の增加となつてゐる（九厘增）五ケ年平均比較においては百四十一萬千百九十八石の減少で（七分六厘減）である。

◇株式◇

大株短期引跡

大新　五十四圓七（廿錢安）
鐘紡新　七十五圓六（廿錢安）
日產新　十九圓一（十錢高）
東新　百廿四圓五（五十錢高）

◇期米◇

各地期米後場止

下關一八、四五▲桑名十一番一八、八六四十二番一八▲金澤一六、九五▲名古屋一八、八九▲熊本一六、九七▲大阪最終定期　十八錢（不變）

名古屋代表優良品問屋案內

瓦斯電氣よりも便利な
マルヤ酒精コンロ
◉火力調節自由
◉強大なる火力　アルコール僅少
◉取扱輕便・危險絶對なし
◉永く使用に耐ふ
◉携帶便利
製造元　名古屋市南武平町　丸八鐵工所

總代理店　朝鮮京城府本町三丁目　三加美商會　電話本局四三八一番・振替京城八八九三番

絶對優良製品
極めて廉價に提供す
製造種目
ゴム靴及ゴム製品一式・各種革靴防水布・レンコート・學生防水マント・諸般運動具・自轉車及附屬品・タイヤー中袋・作業服・洋服雜貨綿加工品一式・滑止印ハイトリ紙・其他各種製品
弊工場製品に依り斷然貴店の勝利を獲得す
乞ふ一度御用命を…
御一報次第に東洋一の大商報無料送呈
名古屋市東區千種町今池　加藤ゴム製作所　電話東四八二九番　振替名古屋二八六九番

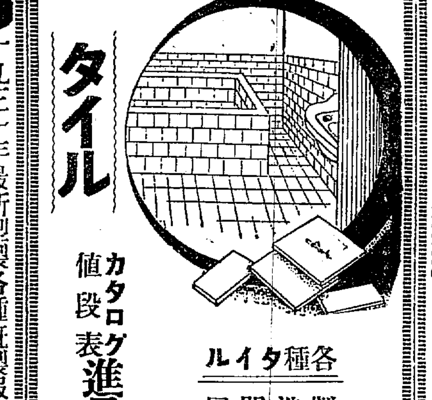
タイル
カタログ値段表進呈
各種タイル
製造問屋
古村タイル店
名古屋市中區岩井橋東詰　電話本局二〇二七番　振替名古屋八〇六番

營業種目
◉學生服・小兒服
◉青年團服・在鄉軍人服
◉作業服・登山服
◉事務服・消防服
◉防水雨具・高級レンコート
◉背廣三ツ揃・各種ズボン
◉乘馬服・メリヤス類
◉其他加工品製造一式
一九三一年最新型製各種既製服製造元!!
御一報次第に　本店發行商報及生地見本無料送呈
如何なる新型でも御注文に應じます
一般小賣商け勿論何方樣でも一度御用命を乞ふ
貴店の御繁昌の爲めに是非一度御試用下さい
名古屋市西區島田町一丁目　都築商店　電話本局二三一一番・四二一四番　振替名古屋六九二番

川本式 TRADEMARK ポンプ

輕くて丈夫
價格低廉
御實買表商店名記入に限り　型錄御一報次第贈呈
全國信用ある機械金物店　ポンプ店に販賣せり
生產額東洋一
川本製作所
名古屋市中區大池町　電話中四四五番　振替名古屋二五七七番

中島の征露丸

◇常識ある貴下のお胸のバロメーターにかけて他藥と比較研究して見て下さい
◇糧秣を初め被服什器何一つとして恐らく軍需品程嚴選されるものはありません軍隊で藥品は總て形式を避けて內容を尊びます。それだものならば安心しても一旦軍隊で御用ひになつて使用されて十分です中島の征露丸は日露戰役當時必須の軍隊秘藥として方劑せられ、あまたの勇士の生靈を保護して來た事によつて民間藥となつてありますから以來も內容は軍需品當時のまゝでありますから益々信用を高めてまいりました。
適應症（急性慢性胃腸加答兒、下痢、胃弱、健胃、嘔吐、腹痛、疝氣、肺結核、肋膜炎、腸炎、鼻加答兒、氣管支加答兒、喘吐、祛痰、溜飲、消化不良、食傷、水傷、齲齒痛等に效あり）
定價（八十粒入金壹圓、百八十粒入金貳圓、二百八十粒入金參圓、五百五十粒入金五圓、千二百粒入金拾圓）
大阪市天王寺區下寺町四丁目
本舖　中島佐一藥房　電話戎四三五番　振替大阪二七四三七番

咸鏡南道

元山の副議長 杉野多市氏當選

初會議は劈頭から緊張 第三號案後廻しとなる

總選擧後最初の元山府會は三日午後一時から府廳會議室において初會議が開催された、この日副議長問題につき內地人がは早くより府尹室に會合して意見の取纏をなしたが容易に纏まらざるもの如く朝鮮人がはまた同問題の爲め三十分遅れて入場したが內地人がは二時半に至るも未決せず川澤、杉野兩氏にて可成り紛糾の後漸く三時十五分各議員著席、定刻より遅るゝこと約二時間にして開會出席議員二十六名缺席（李宗一氏）一名、抽籤によつて議席定まるや後藤府尹は開頭の如き挨拶を兼ねた府事務執行に就いての方針を述べた後會議錄署名人に金顯國、劉梧相兩氏を議長より指名し續いて議長の選擧に移らんとした時初會議の一番槍を入れて蒔田武也君より副議長の選擧は府會々議規則決定後行ふが妥當であると異議が出たが成立せず矢野藥樂、徐光洙兩議員を立會者に指名して無記名投票に決し開票の結果

十四票 杉野多市

十二票 川澤清太郎

兩氏の得票にて結局杉野多市氏當選したこの旨府尹より披露し杉野氏より就任の挨拶があり續いて議長より元山府會々議規則案を提案し提案理由說明後逐條審議に入る同案第二條の席次問題の字句につき川澤議員より修正の提議があつたが原案賛成者多くその字句の修正提議があつたが結局原案通り可決確定三時四十分から四時迄休憩して再會議で委員の選擧に移る係氏より同委員三名とあるを內地人二名朝鮮人二名合計四名となすの提議あり矢野氏三名說徐氏四名說に賛成し採決の結果多數を以つて四名に決定連記による投票の結果新谷新七、北谷德一、孫祚國、徐永基の四氏當選、次いで本會議の成立までに府尹において專決したる第一號案の處分事件につき承認を求め讀會省略にて異議なく可決確定、第二號案元山府會議員費用辨償條例案に可決第三號案道路及び埋立地使用料徵收條例等に入る、朝鮮人側議員より現在のまゝ內規によつて徵收し條例制定はこの際見合せこの案は撤廢されたしと主張し、內地人側議員より條例は制定するが至當なりとの說出でこゝに初會議は劈頭から異常な緊張を示し甲論乙駁益々議論沸騰したので議長休憩を宣しこの間當々廻りとなり議を纏めんとしたるも遂に纏まるに至らず六時再會杉野氏紛糾せるこの問題は次回に廻すが可ならんと保留說を提唱したるに對し議長より單に後廻しとされたしと懇談的に申出でこれを承認—て六時半閉會した＝寫眞は杉野新副議長（元山）

後藤府尹の挨拶

開會に先ち一言御挨拶を申上たいと思ひます諸君各位が四萬有餘の府民の信任厚望に依り茲に新制度に於ける第一回の府議員として御當選の榮を擔はれたることを衷心お祝申上ると共に、今回の選擧も滯りなく好結果を以て終了し、新選の定員を以て本日茲に府令を組織することを得るに至りましたことを府民と共に欣ぶものであります

府政に對する議員各位の御意見なり抱負は新聞紙を通し又はその他の機會に於て拜承しました、何れも都市發展に愛に燃ゆる熱誠の表現であつて私共府事務執行の任に當るもの＼參考とする點多々ありましたことを認むるものであります、私もこの機會において御挨拶に代へ聊か所懷を述べさせて頂きたいと思ひます

議員各位の中には新に府政に參與せらるゝ方もありますので或る方には『府尹は今後如何なる主義方針を以てその職責を完うせむとするか』といふことを聞かむとさるゝ方もあると思ひます私はこの問に對して極めて簡單に『誠心誠意府の仕事を致し圓滿に新制度の趣旨を貫行したい』とお答へ申上げたいと思ひます、今回改正實施せられましたる制度は今更改めて申上ぐる迄もなく、自治に向つて先づ一步を踏み出した譯であります、自治の精神は私共この制度に干與する者の常々心に留め置くべき要點であると考へるのであります、然るに世間往々自治を認否權の行使に存する如くに考へらるゝ傾向あるは私共の甚だ遺憾とする所であります、私は自治の精神中には三つの要素が含まれてゐると思ふのであります

即ち一、自立自營の精神二、公共心三、協同の精神とは申す迄もなく自立自營の精神であります自治團體の本務事業は團體自ら責任を以て之を實行するといふ心構でありますこの見地より致しまして不用意なる病院又は高等女學校の移管或は官營の經營問題の如きは考ふべきことゝ思ふのであります、次に公共心に就て一言致します、府における事業の遂行は申すに及ばず都市としての施設の完備充實を期せむとするには府民の公共心に訴ふる場合が甚だ多い否寧ろ團體の重要の殆んど全部が團體員の公共心の結晶といつて差支ないと思ふのであります、若し萬一團體員に公共心を缺ぐやうな傾向があるとしたならばその都市團體は一途に衰亡を辿るより他はないのであります此點は府民として勿論公職に干與する者に於ても常に心懸くべき事項と思ふのであります、第三項の協同の精神は自治制度の根源をなすものでありまして、內地市町村制公布に當り御發布になりました勅令にも明かなる如く私共府民は協同して府民全體の幸福のため協同一致以て府の發達に努めねばならぬのでありますこの所謂團結の精神は獨り內地のみならず朝鮮においても都市その他の名目に於て古くよりありました美風でありまして、自治制度は即ち此の美風に根據を置き制定せられたものであります

私は以上述べたる所の精神を體しこの趣旨に則り府政執行の任に當りたいと思ふのであります第二には圓滿に府の事務事業を推めたいと思ひます、此處に云ふ圓滿とは必しも平和の意味ではないのであります、御承知の如く府の事務は教育、衞生、交通、產業經濟その範圍の廣汎に亘るのであります既往の實例を顧みまするに往々團體主腦者の考へで或一方に偏する嫌があるやうに思はれます、即ち或者は土木一點張で押通し、或者は教育のみに偏するとかいふ傾きがありますが私は府の實情に應じ緩急を誤り或一方に偏するといふことを避けたいと思ふのであります

第三には府の事務事業は堅實を旨とすべきであると私は考へるのであります、官廳又は團體の事務には一定の規矩準繩がありますからして、その規準に從ふべきは勿論事業の實行等に付ては特に財政關係等に考慮研究を加へ所謂手堅い仕事を致したいと思ふのであります、人は往々理窟又は財政等を無視し、只仕事のみをする人を敏腕家又は手腕と云ひますが私には生憎人に誇るべきこの種の手腕を持ち合せないのでありますからして努めて堅實に仕事をさせて頂きたいと思ふのであります、以上を以て私の府事務執行に就ての心持が略おわかりのことゝ存じます、幸に議員各位の御賛同を得て、各位と共に熱誠忠實に府の制度の圓滿なる運用を期すると共に漸次文化都市としての施設を完備し我が元山をして一層住みよき都市たらしめたいと思ふのであります

咸南雜俎

◇咸州郡では「農民デー」に郡農會、咸興府、咸興水利組合聯合主催で州西面西上里農場に於て官民合同田植を行ふが各面にても面職員一同官民有志を集合の上田植を行ふ一方各學校生徒をして田植又は苗代の稗拔に從事せしめ當日は兒童に對し農業講話を行ふべく準備中

◇去る三月十八日午後十二時頃咸州郡三平面新興里香農張得善基方に忍込の賊が侵入して脅迫文を提示の上現金二百六十七圓を強奪逃走した強盜事件發生以來咸興署では犯人搜索中の處右は揚萬基の親戚なる同里揚仁燮（二二）なることが判明し犯人揚仁燮は旅行先清津で拘引の上目下取調中であるがその脅迫文は私は金がなくて金取りに來ました必ず金を出せといふのであつた

◇今般昇格した德山公立普通學校では六日午前十一時から昇校開校落成式を擧行するが當日は本校において兒童成績品展覽會並に父兄會主催の敬老會も催す

◇朝鮮消防協會北青支部では六日午前十時から當支部設立式並に北青消防組設立二十周年記念祝賀會を擧行し且つ郡內各消防組聯合演習も行ふ

◇四月一日から五月末日まで咸興公設質屋の業績は貸付金額三千三百九十七圓四十錢回收數六百六十件四十七圓十一錢三十三口流質不金一千七百九十八圓利子四十八圓四十一錢

◇三日午前零時咸興上里二八五の物置より何等か出火してその家を全燒し同一時十分頃鎭火した主因は目下調査中

江原道

窮救工事

金化南川を皮切りに 愈よ開始す

江原道窮民救濟土木事業は本年度より三年間に亘り總工費三百萬圓をもつて實施することゝなつたについては既報の通りであるが、本年度は九十三萬圓をもつて先づ京城元山間線永興道路工事に約三十萬圓、金化忠州線に約三十萬圓、その他道內主要路線の改修または擴張等の工事を行ふ筈である。去る五月三十一日金化南川店間路面改修擴張工事を請負者鐵原坂本組により一萬三千五百圓で着工したのを皮切りに愈よ當道窮民救濟土木事業のスタートを切つたがこの工事（金化南川店間）は九月三日までに竣工を見る豫定であり來る十五日頃本年度に行ふべき工事の全般に亘り一齊に競爭入札を行ふ筈（春川）

時の記念日

春川郡の試み

春川郡では時の記念日たる六月十日に當り、時間勵行の觀念を一般に普及徹底すべく目下その準備に忙がしいが、なほ『時間勵行は生活改善の要諦である』といふ意味において左の催しを行ふ筈（春川）

一、市內各初等學校生徒の旗行列（午前九時より宣傳）

一、宣傳活動寫眞、十日の午後八時

一、時計割引修繕及贈與（中村、佐藤兩時計店にて）

一、散髮割引（某屋にて）その他

種子の販賣斡旋　論山

論山郡廳では果菜類およびトマトの種子所有者に對し有利に販賣方斡旋する各邑面へそれぞれ通牒を發し所有者は二日までに申込まれたしと（江景）

江景神社大總代會

江景神社大總代會を三日午後七時から社務所において開催今春その節にて御下賜になつた神饌料をもつて神庫を社內に建設することに決定萬事手續り次々着手することに決定した（江景）

6―2 殖銀惜敗

對運輸戰

本社大田支局主催第二回大田秋武野球戰殖銀支店對運輸事務所の一回戰は三日午後四時五十分三石グラウンドにて殖銀先攻で試合開始運輸軍は一回裏內野失に乘じ一點を先取し殖銀は二、三、四回に四點を加へたが運輸も二、三、四回に二點を返し殖銀は四、五回に一點宛を加へ遂に六對二の戰績で惜敗した時に六時卅四分（大田）

運（九）	3 1 1 2 0 0 A		7
殖	0 0 1 1 0 0		2

道農產販賣組合設立

產業の合理化を目標とする慶南道ではさきに各郡の漁業組合を打つて一丸とした聯合會を組織し最近では漁業組合聯合會を組織して生產品の統一と販賣改善に非常な成績をあげてゐるが更に百尺竿頭一步をすゝめて百六十二萬貫を產する梨、十七萬貫の林檎その他白菜、瓜、甘藷等より農產加工品類果實植物等を網羅して販賣の統制をはかる目的のもとに道農產販賣組合を設立する計畫があり目下調査中であるが若し共販組合が設けられて各產および漁組聯合會の如く機能を發揮するにいたれば物價下落の影響を受けて受難時代に彷徨する農村にとつては密接な關係があるので農產物統制を主眼とするこの計畫は多大の期待をもつて注目されてゐる（釜山）

アル中の自殺

馬山府幸町現住所同町三七番地無職某山枝方の寄宿中の金道瑞は一日午後六時頃家人の留守を窺ひ咽喉部をナイフでさし自殺を計つた處を家人が發見し大騷ぎとなり水上醫院にて應急手當をなしたが出血多量の爲め同日午後九時絕命した同人は兩親無く獨身で酒類中毒のため步行のみか一ヶ月以前から會話さへ不可能となつてゐたので厭世自殺をしたものである（馬山）

新入兵來期

第二十師管下各部隊への入營兵約一千七百名は本月八日朝釜山上陸直に所屬隊に向け出發の筈（釜山）

慶尚北道

明るく強く 正しく府政に……

大邱府會副議長に當選した 大野庄三郎氏語る

榮ある第一回大邱府會にて副議長に當選した大野庄三郎氏は語る さきに有權者各位の御同情によつて府會議員に當選し今回更に光榮ある副議長に當選したことについては感激してをります、私しは最初先輩の誰かを推す意向でしたが友人のすゝめによつて副議長職にのぞみました幸ひこの營浦の私しに對し同情をよせられ榮冠を頂くことになりその責務の重大なるを感じてをります、今後は身の利害を棄て大邱のためにさゝげます、私の主義といたしましては明るく強く正しく府政につくすといふことです數的壓迫は斷然排止し一意堺心正義の道をすゝみたい＝寫眞は新副議長大野庄三郎氏（大邱）

することー

三、六月十日には午前五時正午の二回寺山消防組寺院教會で一齊に打鐘すること

四、同日測候所慶山出張所では正午から一分間吼笛すること

思ひ切つた節約申合せ

道の山林課

官吏減俸もいよく六月一日から實施されたが慶北道廳員は各課とも極端な消費節約申し合せをなしてゐるが中でも山林課では次の如く申し合せその實行を期してゐる

一、日用品新規類は共同購入すること

一、新聞雜誌の購讀を最少限度に止める

一、宴會は絶對廢止

一、祝儀贈呈品贈答廢止

一、年末年始贈答廢止

一、乘物を廢止し徒步奬勵

一、遊興代は可及的に節約

一、禁酒禁煙勵行

選擧違反事件續發

慶北道內は各地に選擧違反事件發覺し慶州郡の如きは某議員の身邊も危いとまで言はれてゐるが大邱でも朝鮮人某議員の違反事件が發覺し大邱地方法院檢事局から取調べてゐるが物的證據もあり起訴されるかもしれない模樣である なほ違反の內容は贈賄投票買收である（大邱）

知事さんが 副業？

斯道奬勵の 爲め養鷄を

慶北道の養鷄は道當局の奬勵よろしきを得飼育者安のため各地とも本養鷄指導を手控へたにも拘らず慶北のみは昨年より却つて八分三厘といふ增加を見たが今後ともこの調子で當局を奬勵一の養鷄出たらしむべく道廳部は『人にすゝめる前に先づ己れから』との標語のもとに各幹部は本養鷄を少量ではあるが飼つてゐる、林知事の如きはわざく一部をこれにあて家庭副業で熱中してゐるといふ狀態でその他の首腦部數氏も試驗的に飼つてゐるが成績は良好である（大邱）

府營グラウンド竣工

大邱府營グラウンドは二日をもつて見事に完成し請負者田中氏から府に引つぎを了したので三日グラウンド初使用として大邱商業と大邱中學の野球戰をなした、なほ府は三日入場料、使用料を左の如く決定發表した（大邱）

▲入場料七才以上十五才まで二錢十五才以上五錢

▲使用料入場料觀覽料を徵せない競技は野球場一日五圓庭球場一日一圓五十錢

（ロ）入場料觀覽料を徵するものは野球場一日七圓、庭球場一日三圓

（ハ）練習用の場合は一人五錢を納付すれば當分の間使用料免除

又運動場開閉時間 三月一日から十一月まで午前七時から午後七時まで、十二月一日から二月末まで午前八時より午後六時三十分まで

雨傘屋の化の皮

數日前から大邱驛前三笠旅館に雨傘商人として宿泊してゐる大分縣下毛郡上津村岩崎表四郎（三〇）熊本縣足北郡田ノ浦關井道行（三〇）の兩人を大邱署の堀田、原、村、安の四刑事があやしいと見てとり取調べを行つた處意外にも荷物の中からモルヒネ多量を發見押收身柄を留置取調べの結果大阪某藥店と詐稱しモルヒネを密輸し大邱を中心に旺んに賣り步いてゐたもので大邱署は大阪府警察部に照會して一味の搜査をつゞけてゐるが押收したモルヒネは五百圓程である（大邱）

ムシ歯豫防デー

四日のムシ歯豫防デー當日大邱府衞生課員は自宅診療所に限り一般府民のため無料で齒の診療、歯齒診査を行つた（大邱）

慶州邑會

慶州邑では一日午前九時より邑會議室において昭和六年度戶別稅等級査定會議を開いたが新制度施行後における初會議の事とて相當議論あるものと豫想された邑議員の議事よろしきを得和氣靄々裡に午後二時半無事閉會し、午後六時より鷄林白水において邑長主催新議員および各官公署の主腦者の懇親會を開催したが近來になき盛會であつた（慶州）

慶山の生活改善

現時財界の不況はその極に達し世を擧げて生活難に陷らんとしつゝある情勢に鑑み生活改善の必要時期緊迫、定時勵行を期する爲め慶山郡廳では三日午後一時から地方有志を郡廳に招集し左記事項の勵行に就て打合せをなした（慶山）

一、起床就寢食事時間を一定し各自生活を規律的にすること

二、冠婚葬祭其他儀禮會合の定時を勵行

最初の大邱府會（三日）

平安南道

毒瓦斯で南京虫退治

新入營兵を迎へんとして 七十七聯隊の試み

平壤步兵七十七聯隊では二日から五日間の豫定で毒ガスクロールピクリン液を使用し營內全兵舍を順々に大南京虫退治をやつてゐる近く同隊へ迎へる五百二十名の新入營兵をして南京虫に苦しませぬやうにといふ同隊幹部の苦慮から出た擧動にゐる南京虫撲滅策で朝鮮においては最初の試みだと（平壤）

南浦府會

副議長は鈴木氏に內定

鎭南浦府會議員初顏合せの第一回府會は六日午後一時招集されることになつてゐるが當日の興味ある問題は副議長選擧問題で內地人側議員は二日午後八時公會堂に會合の上懇談會を開き協議の結果鈴木莊一氏を推すことに意見纏まり同十時散會したが鈴木氏は朝鮮人側議員連からも推戴されてゐる鎭南浦の元老格の貫錄家であるから朝鮮人側にも反對者なき模樣で選擧の當日は內鮮人側から一致を以て推されるであらうと見られてゐる（鎭南浦）

平壤府起債 償還延期

平壤府における昭和四年度起債十五萬圓は五、六、七の三ヶ年度に五萬六千圓を償還される筈の處五年度は平壤西平壤驛前の市街豫定地の賣却が進捗せぬためこれが償還延期をせねばならぬ狀態となり同償還期間を五ヶ年間延長し償還總額を六年度から十二年度まで七ヶ年間に每年一萬五千圓宛償還するやうこのほど道當局を經て本府へ起債償還期間延長の申請をした（平壤）

鎭南浦の 簡易圖書館

樣々寄贈の申込みあり

鎭南浦府當局は府民の讀書熱烈なるに鑑み目下の財政では獨立せる圖書館の實現は困難なるを以て

合財袋

◇…昨年度における平壤府車收入は廿萬九千圓で同年度豫算廿三萬七千百餘圓に比し三萬圓近い減收を見たので鑑み府當局は六年度豫算は前年の收入に鑑み前年度收入を計上したが四月の同收入は一萬二千七百六十圓で前年同月に比し二千七百九十八圓、五月の同收入は二萬千百九十八圓で前年同月に比し六十六圓を減じてゐる

◇…平壤測候所調査に依ると五月中の平壤地方の氣溫は極めて順調で月平均十五度五分、昨年も平年と大差なく雨量は頗る潤澤で昨年の三倍強に當る百三十耗、五月としては珍らしく多い雨量であつた又日照は總時數二百七十六時間で昨年及び平年より稍や多かつた

◇…平安南道における水稻植付は七、八日頃から初められ廿日前後が最も多く廿五日頃迄には終了の見込みであるなほ昨年の水稻植付面積は一萬町步であつたが、本年はこれを一萬八千町步に增加せしむる計畫

◇…平南レース俱樂部主催全鮮平壤春競馬大會は六日から五日間平壤府東大院里の大競馬場において開催

◇…中和郡新興面晚岩里道済（四一）の妻朴香姬（二〇）は本年三月道済と結婚したが餘りに年の違ふ夫が嫌になり夫の家を燒いたら自分の實家へ歸れやうと去る五月卅日午前六時頃自宅へ放火したが發見され火は直ちに消し止められ香姬は中和署に引致され目下取調べを受けてゐる

◇…鎭南浦府では來る八日から十二日まで春季種痘を施行し十五日から十九日まで同檢痘を行ふ

仁川時の日

仁川府では來る十日時の記念日を卜して時間尊重の觀念の普及を圖るため左の如き計畫をたてた（仁川）

一、號砲 午前六時、正午及午後三時各一發

二、寺鐘 正午より一分間撞鐘午後十時より卅秒間撞鐘

三、汽笛及汽鐘 正午

中華軍艦來る

中華民國南京政府海軍總艦隊所屬海容號は十五日鎭南浦より仁川に入港三泊の豫定三日午前同國總領事館より通牒あり

子供の溺死

富川郡多朱面九月里三七七里長崔熙國の四男長毅（二）は去る二十九日朝外出したまゝ夜にいたるも歸宅せず家族の者が村民の手をかりて搜査中のところ三十日午前十時頃同面土忠里四一六番、地下禮奉の申二間水深四五尺の沼中に背部を露出し溺死せるを發見係官の檢屍の後自宅に引取つた（仁川）

黃海道

於之屯水利の 設立反對熾烈

東京の各要路に 陳情の電報を發す

於之屯水利組合設立反對運動は日と共に漸次熾烈の度を加へ運動開始後すでに三ヶ月に達し來る十日を期し反對運動百日紀念日となして持久戰線を張ると言はれてゐるが二日には原拓務大臣と本部の中村土地改良課長林拓務局長等に反對理由五ヶ條の悲壯極まる願書を提出すると同時に、若槻首相をはじめ東京要路に一通各百字以上に達する長文の陳情書を十數杯打電した、かくの如く東京に頻々陳情電報を發した事から於之屯水利反對運動の陳情書議はその中心が東京に移つたかのやうに見られてをり東京において朝鮮土地改良計畫の根本的疑惑云々の問題ある今日これの推移は頗る重大視されてゐるが昨今東京各方面に陳情打電せる所は左の通りである（沙里院）

若槻首相、井上藏相、原拓相、堀切同次官、德川貴族院議長、床次政友總裁、山道民政幹事長、犬養政友總裁、戶澤衆議院議長、齋藤總督、兒玉總監、古庄土地改良部長、阪谷中央朝鮮協會長、水野同副會長

これは變だ

窮救の人夫賃三十錢

窮民救濟事業として先般來施工中の瑞興鳳山兩郡界を貫流する新院川の堤防工事が請負者の仕打より人夫賃一日僅に三十錢を出でないとあつて人夫の出方が非常に少く工事の進行上大なる支障を來して居るよしであるがこれに反し、すぐその近所で砂利採取に從事して居る人夫賃は一日裕に六十錢から取るよしであり皮肉も又甚だしいとは一般の取沙汰である（沙里院）

春繭の掛値

近く協定されん

本道內生產春繭の出廻りは本月下旬頃となる見込なので遲くも十五六日頃までに道當局と東洋製絲との共販掛値の協定が行はれる豫定であるが過日本府において協定となつた南鮮地方の生產繭の掛値標準が十八掛となつた事から見てなほこの中から繭質乾繭費等の費用約三掛を控除すると結局十五六掛の低價となる譯であるが道當局が果して如何なる成案を以て製絲側に向はんとするかは注目されてゐる（沙里院）

郡廳對抗 庭球戰

遠征の長淵 に松禾慘敗

松禾、長淵兩郡廳では豫て計畫中の親睦庭球大會を松禾郡廳コートにて去る三十一日午前九時半より開催した當日は朝來どんよりと曇つた試合向きの試合日和に惠まれて選手の志氣が上にも緊張し、の甲斐が効を奏せず長淵郡廳の不戰三組を殘して快勝した午後一時より兩軍の高點試合に入りこれまた緊張した試合をみせたが松禾の敗戰むなしく三十三—一〇で長淵快勝した兩軍のスコアーメンバー左の如し（海州）

長淵	松禾
金大雀昌○	×鄭澤鎬平
金大雀昌◎	×吳基金濟
柳根金長○	×李大金仁
柳根金長◎	×野村金丁
山內成田○	×面英內海
山內成田◎	×邊景吳除
江擲吳聖◎	×宮崎長野
江擲吳聖◎	×吳德江東
武田林近×	○崔國吳春
金商湯佃○	×崔國吳春

長淵不戰、玉泉、鎌田組、車在、趙宰組

前衛	後衛	前衛	後衛
武田	河野四	○荷典	羅平
玉泉	鎌田四	○遠景	金仁
增見	安岡四	二長基	金濟
柳根	金長四	二李文	吳除
山內	成田四	○崔國	吳奈
江擲	吳聖四	○吳德	河野
金大	崔昌四	○野村	金丁
金商	湯佃四	二宮崎	長野

京畿道

仁川商議が 見本市開催

仁川商工會議所では三日午後三時より商工部會を開催、左の件を決定した

一、仁川公會堂において商工會議所と仁川府と聯合の下に今秋見本市を開催して仁川の商權の主なる商人を招待し取引その他の圓滑を圖りその方法の改善に資する件

二、年々移入高六百餘萬圓に達する支那麻布に對する關稅率低減に關する件

なほ右に關し近く評議員懇會を開催し具體的に決定する筈である

近所の人でも 油斷は大敵

持凶器強盜は村の若衆 新溪署の大手柄

黃海道新溪郡古面直洞里農業池弘壽は去月十四日新溪市場で牛一頭を三十圓で賣却し小拂した殘金二十二圓餘を虎の子として所持しゐることを同里の鄭又山（三三）と文承鎭（二〇）の兩人が聞き込み去る十九日兩名共謀の上午後十二時頃短刀を携へ弘壽の宅へ押入らんとした際犬が盛んに吠へ立てるのでこれを打ち殺さんとした際不幸にも床下の火鉢を打ち毀したこの音に目醒めた弘壽は何事ならんと飛び出したところを山海は矢庭に毆打しな匕首を引つ摑み引き出し金を出せと强要するや十六歲の長男と十歲の次男および弘壽の妻が飛び出して賊と戰ふ中賊は小刀を揮つて弘壽の下腹部に

全羅南道

木浦府會

九日開催する

木浦府會の初會議は九日開會することゝなつたが府會は午前十時から第一教育部會および第二教育部會は午後一時から各開催各會議では副議長選擧議席決定の後傍聽人規則など審議する筈である（木浦）

木浦の火事

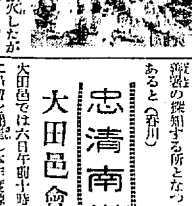

六月に入つて一日に火事、二日にもまた殆んど同時刻の午後十一時五分府內昌平町六番地安物商金貴燮（三〇）方から出火し相在館外四戶（一棟）を全燒し製網工場の一部を半燒して同十二時鎭火したが損害約一萬圓と見られ火保は火元の金貴燮が商品に二千五百圓の契約があり家屋所有者にして損害請は家屋に三千五百圓財に二千圓の契約があるが出火原因については不審の點あり目下取調べ中＝寫眞は燒跡（木浦）

鯖漁期來る

巨文島賑ふ

鯖の產地として有名なる全南巨文島においては昨今內鮮各地より漁業關係者一萬人以上入り込み鯖漁船數千艘輻輳し頗る盛況を呈してゐるしかして漁獲高は連日に亘り每日二十萬尾乃至五十萬尾により內鮮各地に搬出せられてゐるが値段は殆んど好況時代の鯖の値同樣に一尾一錢より一錢五厘といふ安値を示しいよく最盛期に至らば未曾有の

道議員公金 橫領費消

江原道評議員の公金橫領事件—江原道議員鐵原郡廳面に居住する江原道議員高某は公金橫領罪で昨年起訴され、去月二十三日京城地方法院原州支廳において執行猶豫三ヶ年の判決言渡された、事件は高某は昭和二年十一月より本年一月に至る迄の間に、施政郡葉煙草耕作組合外三ヶ組合の公金八百四十七圓餘りを詐欺橫領した事實が發覺の探知する所となつたものであると（春川）

忠清南道

大田邑會

大田邑では六日午前十時邑會議室に邑會を開催し本年度豫算の追加豫算、會計檢查員の選定その他を附議すると（大田）

江景邑會

江景邑會議員の初會議を六日午後一時から邑會議所において開催することになつた議題としては議規定を撤廢したほ邑會として從來査定したる戶別稅額に不充分の點を審查すると（江景）

肥料叺の 增產計畫

二萬枚を目標として

大田郡では二日午前十時郡會議室に儒城、九則、北面の各面長並に產業係書記を招致し肥料叺の增產計畫に關して打合をなしたが計畫の

慶尚南道

釜山府會第 二部會

釜山府第二部會は三日午後十時四十分より朝鮮人議員九名出席して開會宮崎議長は前日の如くまづ各議員の議事に關する動議によつて決定次いで副議長の選擧に入り滿場一致にて魚大成氏を推擧することに決したる後

第一號議案 昭和六年度第二部特別經濟に關する歲入出豫算追加の件

第二號 追加豫算專決の件

第三號 戶別稅等級決定條例設定の件

を上程して村上理事官の說明あり金鍾斡君より朝鮮人初等教育機關の擴充實について當局の反省を促す意見を述べ金璟泰、權仁祚その他各議員よりも質問があつて原案通り可決となり二時五十分閉會（釜山）

府會規則 起草委員會

最初の會合を終つた釜山府會および第一部第二部會は宮崎議長より指名された府會規則起草委員會を各部聯合にて四日午後一時より開催し可及的速に起案することゝなつた因みに各會議指名の起草委員左の通り（釜山）

▲府會委員 芥川完一郎、金璟泰、川島喜藏、山田信吉、上杉古太郎

▲第一部委員 坂田文吉、山川定吉、芥川完一郎、川島喜藏、山田信吉、上杉古太郎

▲第二部長 魚大成、金璟泰

地方集會

◇下村邑長招宴 下村浦項邑長は一日午後七時から料亭喜樂に新舊議員及び道廳施行の邑議選擧立會人並にその選擧關係人一同を招待して慰勞宴を催した（浦項）

◇殖銀支店長記者招待 棒興殖銀浦項支店長は二日午後七時浦項新聞記者團を料亭明月に招待晩餐會を催した

◇後藤府尹招宴 元山府初會議後後藤府尹は議員及新聞記者を丸芳に招待して懇親會を開催した

◇平壤の送別會 坂本新任德川警察署長、田浦同警部長、三浦同平壤警察署長等四氏の送別會は二日午後七時から櫻町料亭で各警察關係その他六十餘名出席の上盛大に催された（平壤）

地方人事

▲大河原第三氏（黃海道警察部長）二日後海州に赴任に出發

▲上田政藏氏（慶南土木課長）出張中の處二日歸任

▲黑田鑒氏（慶北衞生課長）

▲南宮鍾南產業部長 松毛出張

▲茂木四郎氏（全北警察部長）

▲松崎益助氏（大田小學校長）四日道廳へ出張即日歸任

▲伊藤旺氏（大田道路事務所長）四日慶南地へ出張六日歸任

▲和田拓務省事務官、第一課長、東拓出張所長

▲奈良井隆氏（咸興營林署長）新任挨拶のため二日本府咸南支局來訪

▲甘蔗咸南內務部長 九日間の豫定にて三日國境方面に出張

▲伊藤同土木課長 同上

▲西井同屬 同上

▲服部衞生官 五日間の豫定にて三日定平方面に出張

▲下村進氏（咸北營林署長）外七名新站經由延社へ

▲李咸北參與官 一日茂山へ二日延社三日會寧へ

▲鹿島平壤高女校長 內地學事視察のため二日出發、十五六日頃

城津の開港二十二年記念野球戰
一日城津で擧行六A三で全城津軍清津軍を破る

全羅北道

消費組合組織されんとす
道廳員六百名を一團として 商工會の對策如何

濟南より來る影響は日と共に各方面にいろ／＼な現象となりて現はれつゝあるが、全州では既報の如く遂に道廳員六百名を以て一團とする消費組合が現出せんとしてゐる

名稱を共和會と稱し一口出資十圓、最大限度六百名、差當り四百名とし一ヶ月六千圓の收支を計出してをり諸經費を差引き實益は會員に配當損失は組合員の負擔として全然商業組合によらず組織する

といふ方針で、一つは群山における商業組合現出の問題に鑑みて低利資金の融通をわざと避けてをりこれに對し商工會議所より當局の除地をなからしめ、商家としてもこれに對しては實力をもつて對抗するの外なく、これが實現は相當全州各方面に多大の打擊を與へる事は明かな事であるが、共和會としては

全州の物價の高い事は事實で共和會の出現するといふ事に對して商家側が自惚し自發的に相當物價を引下るとでもいふなら敢てこの會を組織する必要も無いとは言つてみるが、これも生れて見れば判らぬ事で、何れは組織されるものであらうと見られると同時に、將來產業組合會による低利の融通を受ける下準備であるといふ事も洞察されてをり、全州商工會が如何なる態度方針をもつてこれ等の事件に對應するか問題は其變化すると共に興味を帶びて來た（全州）

充分調査の上 方針を樹てよう
三日會見の結果

問題の全北道廳員の購買消費組合設立の擧はすでに着々進捗してをり全州商工會が如何なる態度に出るかは頗る一般の注視する所であるが商工會で去る三日朝、三浦の商議連が內務部長室に各關係者と面接し

れにその大部である道廳員を以つて購買組合を組織する事はやがて全州商工界を窮迫せしめ全州發展を阻止するのであるが目下の官吏の立場にも同情する。出來得べくんば道廳側より公定相場を示して貰ねばそれによつて交渉する

公定相場を物價の高低の程度何等の調査機關もなき事とてそれを示す事は困難である。示したとて又各賣木仕入れを異にする各商家として實行は不可能である

が狹い土地でいよ／＼過渡が立行かぬといふ事を眼前にみて組織するといふ事も忍びない事ではある。

といふので三日の會見の結果は先づ兩方から委員を擧げて充分の調査をして方針をたてようといふことに到達して別れたが道廳側の一部ではなほ意見の交換位ならばいいが、商家側の出方が高飛車立てて壓迫に出るのが穩かでない。たとへ現在一時の公定相場も出來たとしても、また商店がこの際の値下げを行つたとしても、これから先の低下につれて果して低下し得るや否や、またそこまで我々は注意も行き屆かぬ。組合ができても商店が豫想するやうな影響は起らぬ。群山の商店では產業組合が出來値段表を發表してくれるので非常に便利だといつて却つて反對な結果になつてゐる所もある位で、我々は何處までも組織し度いと主張してをり問題は今後の成行が見ものである（全州）

群山府會
十六七日頃開催

群山府では府會議員の初顏合せである府會を來る十六七日頃開催副議長および第一、第二部會長および出納檢查員の選擧をなすと（群山）

內外商品比較展
十日から群山で

總督府では群內觀要都市二三箇所をして內外商品比較展覽會を開催せしめ朝鮮における商業加工品の振興發達を助長すべく差し當り群山府に對し開催方を慫慂し來たつたが勿論府においても有意義なる計畫なので商工會議所と聯合主催の下に來る十日より十二日まで三日間府廳樓上において開催することゝなつた商品展覽會には宮內省御貸下品その他外國產品を對照陳列することゝなるが主催者側としては右の外特に移寄品として全北道內の優良特產品および土產品なども陳列し土產品は場內において即賣すると（群山）

群山港の米と粟

五月中の群山港輸移出米は玄米九萬三千八百九石、精米一萬四千百三十六石、碎米三百六十二石、外國米千百二十七石その他の米千三百八十二石、合計十一萬八百十六石にして前年同月に比し玄米三萬二千八百五十五石、外國米千百二十七石その他の米千二百六十三石の增加、精米四千九百二十六石碎米二百二十八石の減少結局合計二萬七十七石を增加し一月以降の累計八十一萬三千八百七十七石にして前年同期に比し三十四萬千三百二十石を增加した次に輸入粟は一萬三千二百十七石にして前年同月に比し五千二百七十八石を增加し一月以降の累計は三萬三百五十五石にして前年同期に比し四千三百八石を增加した（群山）

咸鏡北道

國境道路開鑿願

一日咸北茂山邑民代表を機會に茂山面協議員外地方有志、繁榮會員は、旅館に郡守兼署長を訪問し六年度廻しにされんとする茂山繁榮興亡を左右する對岸國境道路の開鑿な茂山から承永への國境道路の開鑿際は切なる陳情をなし是非今年度における救濟事業として着手されたしと懇願する處があつた。茂山民は、場合によつては市民大會を開催してでも貫徹せんと氣勢をあげてゐる（茂山）

雄基開港十年祝賀
未曾有の盛況を呈す

雄基開港十周年記念日である一日は朝來煙火を打揚げ午前十時から雄基神社で祭典を催し十一時から雄基音頭を高唱しつゝ旗行列をなして市中を練り廻り正午から雄基座において祝賀會を催し三時から各町內總出の假裝行列あり二日は雄基グラウンドにおいて市民大運動會を催し兩日とも未曾有の盛況であつた（雄基）

茂山校運動會

茂山公立小學校で三十一日午前九時半から春季大運動會を明催盛會裡に午後四時半頃終了した（茂山）

朝鮮人雇員採用

茂山郡廳では十三日午前九時半から鮮人雇員の採用試驗を執行する希望者は中等學校程度以上の學力を有し該官衙在勤者は所屬長の證明を要する試驗種目は算術（珠算、筆算）作文、國語、口頭試驗等である（茂山）

忠清北道

松毛虫一齊驅除
今明兩日清州郡管內で

本月五、六兩日（雨天の際は順延）を清州郡マツケムシ一齊驅除日と定め清州郡守、清州警察署長は各邑面長、警官駐在所、小、普通學校等に通牒を發して徹底的驅除につめる（清州）

▲林野所有者の驅除督勵

1、林野所有者占有者及同管理者は二日間に必ず毎戶一斗以上を驅除せしむること

2、驅除數量五升毎に抽籤券一枚を交附するものとす

3、激甚地域の林野所有者占有者は驅除に多數の人夫を要するを以て相當經費を支出せしめ買上又は人夫の雇傭費の支給等の方法を講ぜしむること

4、一齊驅除當日はマツケムシ驅除規則に依り郡守は驅除區域を告示すべきにつき該當區域內に於て驅除せざるものあるときは該規則に依り嚴重處置することある旨一般民に特に周知せしむること

▲林野所有者以外の驅除督勵

林野所有者占有者及管理者以外の者は毎戶五升以上を驅除せしむること而して驅除數量五升毎に抽籤券一枚宛を交付するものとす

▲各學校兒童の驅除督勵

愛林思想普及並に勤勞精神涵養の意味において學校兒童（公立小學校、公立普通學校）も當日は夫々左記に依り驅除せしむること

1、日時は六月五日の一日たること但し雨天の際は順延すること

2、三年生以上の兒童を全部出動驅除せしむること

3、驅除箇所は學校林とし學校林なき學校及學校林に發生なき時は近林野を又は面有林野及その附近林野を驅除せしむること

4、學校兒童の驅除數量に對しては抽籤券を支給せず一斗二十錢の割を以て買ひ上ぐるものとす

▲監督及檢收方法

（一）郡職員は夫々面を擔任し面職員は全部出動し以て面內を夫々擔任し驅除の督勵をなすこと

（二）監督面に督勵につきては可成警察官の應援を受くること

（三）林野所有者占有者同管理者の義務驅除督勵の爲め豫め各部落毎に第一號樣式の督勵法を作成し置くこと

（四）檢收場所は面事務所警察官駐在所又は區長宅として郡面職員警察官檢收すること

（五）檢收マツケムシは一定の場所に埋藏し置くこと

▲抽籤方法

（一）抽籤券は第三號樣式に依ること

（二）抽籤區域は一ヶ面を一區域として抽籤を行ふものとす

（三）抽籤は面事務所において可成警察官の立會の上行ふこと

（四）賞品は一等（小牛一頭）十本、二等（ショベル一挺宛）十本、三等（鎌一挺宛）五十本四等平鍬（鍬寸一袋宛）とす

（五）抽籤區域における驅除數量拾石に達せざるときは抽籤の賞品を變更す

（六）面經費に驅除豫算計上の向は豫算の範圍內において賞品を以て夫々賞品一等二等三等の本數を增加すること

▲抽籤實施月日は追て通知する事

清州邑會

清州邑に於てはさる一、二兩日間同邑事務所において制度改正後の初會議を開會した、吉野邑長新議員十二名全部出席、上程の議案、昭和六年度戶別稅賦課額を上程、從來賦課額については商議際において最高額一戶當り平均四圓を徵集してゐたが本會議においては財界不況等に鑑み歲出に可及的大削減を加へることゝし從來の四圓の一割減一戶當り三圓六十錢となし邑民の負擔を輕減することに議決して閉會した（清州）

明倫會聯合會創立

本道各郡明倫會の統制機關として明倫會聯合會を組織して儒教振興を圖るべく六日午前九時道廳會議室において創立總會を開催する筈（清州）

天華一行來る

天華一座五十余名の一行は六日花々しく當地に乘り込み同夜および七日の二日間櫻座において開演の筈であるが、定評ある同一座のことゝて當日は極めて大入滿員の盛況を呈すべしと前人氣盛んである因みに今回新聞支社支局後援として觀覽料は讀者慰安の意味を以て特に大割引をなす筈である（清州）

平安北道

教員異動

三十一日附道內教員の異動を左の通り發表した（新義州）

新任校	現任校	氏名
新義州小長	新義州普長	三村 豐
宜川同	宜川同	西宮術次郎
江界同	江界同	堀井 澄人
寧邊同	寧邊同	佐野 武郎
郭山同	郭山同	安部 孝
鐵山同	鐵山同	宇都宮臨治
朔州同	朔州同	黒石淸五郎
嘉東同	嘉東同	簡井 武雄
北下洞同	北下洞同	池島長一郎
定州同	新義州小訓	本川 透
泰川同	泰川普長	內藤萬太郎
批峴同	批峴普長	小川吾之助
楚山同	楚山同	堀越忠三郎
北鎭同	北鎭同	木下 政司
古邑同	古邑同	岡崎啓太郎
楚山小長	楚山小長	中西幸治郎
碧潼同	碧潼同	堀川 清人
雲時普長	雲時普長	川田 宥基
球場同	球場同	三木松 尚
龍岩浦小長	龍岩浦小長	高塚 豐次
獨山普長	義州普訓	石井 利雄
昌城小長	昌城小長	市井 淳二
義城普長	龍岩浦小訓	樋口賢一郎
后林同	東林普長	雨宮 八六
	新義州普訓	若松 末吉

雲山同　宜川普訓　菊池 豫次
方峴同　雲山同　神田 寬人
清亭同　宜川普訓　綾部 發喜
中江鎭同　高山鎭普長　渡部 彰
高山鎭同　郭川普訓　松木友四郎
新豐同　芦洞普長　佐野 昌一
芦洞同　東上同　宮野 昇二
東上同　新義州工實教諭　西村 裕
大榆同　長林普長　伊藤 武男
長林同　南市小長　藤岡 康平
南市小長　北鎭小長　後藤 喜保
北鎭同　寧邊同　小谷 晋作
寧邊同　朔州同　光永 勝久
朔州同　郭山同　佐藤 力
郭山同　渭原同　中村 道
渭原同　東興同　伊賀 健一
東興同　中江鎭小訓　黒木 進
新竹普長　加別普長　浦田悦次郎
扶西同　同　李 在祖
外下同　古場同　大澤 七郎
古場同　大榆同　中島 啓治
嘉物南同　泰川普訓　後藤 直通
新義州小訓　新義州工實教諭　石川東太郎
義州普訓　獅山普長　越智富次郎
新義州普訓　定州小訓　森川 信吉
宣川普訓　新義州小訓　福元 孝治
乾中普承扱　新義州普承扱　金 允涵
新義州工實教諭　義州普訓　中原 二
別河公普承扱　七坪公普承扱　李 春彬
七坪公普承扱　羅竹公普承扱　金 烈
加別公普承扱　漢場公普承扱　金 蓥祭
漢場公普承扱　和昌公普承扱　宋 士謙
和昌公普承扱　東倉公普承扱　吳 允貫
東倉公普訓　熙川公普訓　徐 鎭哲
熙川公普訓　外下同　金 秉淑
天摩公普承扱　清城公普訓　朴 振植
松隅公普訓　黃鶴同　李 鳳龍
黃鶴同　雲時同　康 璟生
高山鎭同　龍浦同　金 昌翻
龍浦同　博川同　羅 炳善
博川同　昌城同　李 永郁
八院同　枇峴同　康 秉夏
泰平敎諭　東林公普　松田 乳
訓東林公普　沙器公普訓　桂 禹淳
清城同　楊市同　朴 寅德
昌城池　　鄭 泰容
龍岩浦公小訓　　谷諭 喜城
中江鎭公小訓　　小川哲三郎
泰川公普訓　　松尾 英夫
雩時公普訓導　　小堀 義男
　　辛 德純

定州公立普通學校長　小川太吉治
龜城同　永島 章

依願免本官（五月二十二日附）各通

方峴公立普通學校長　村上嘉一郎
嘉物南同　李 膺洛
天摩公立普通學校長事務取扱　洪 淳明
東倉同　張 鳳翰
方峴公立普通學校訓導　野村 テル

依願免本官（五月廿七日附）各通

中江鎭公立普通學校長　萱野 秋蔵
乾中同　鄭 麟源
扶西同　朴 宗杰

奏任官を以て待遇せらる（五月二十九日附）

依願免本官（五月卅日附）各道

巡査殺し
判決言渡し

平北鑑城郡五峰警察官駐在所の巡査森田義春氏が昨年二月十五日同洞の賭博常習犯朴京斗を逮捕せんとし格鬪の末遂に同人を窒息死に至らしめた爲めその親戚その他八名が仇討ちに出かけ同巡査を殺害した事件の公判は三日新義州地方法院で開廷、被害者朴應良外一名は懲役五年に金致甫外六名は同三年の判決言渡を受けた（新義州）

賭收賄事件
新事實を申立つ

元北鎭警察署長師比留今太郎氏ほか六名に係る賭收賄事件の續行公判は三日午後一時二十分開廷、事件の中心人物たる公醫金志相氏より審理を開始したが同人は師比留氏の事實を否認するに反しあつさり賄賂の事實を認め更にまた新事實をも申し立てた。次回は審問に入るはず（新義州）

今年の御中元は新装花王！

東洋第一
花王石鹸（カオーセッケン）

純質中和よく皮膚の機能にあひ
作用がおだやかで使用後石鹸分
を殘さずサラリと落ちて爽かに
なるのが　花王の特徴です

花王は　今や質的量的に
豫ての公約を果し
至純至廉　時代の要求に
即して間然するところが
ありません
是非一個をとつて泌々と
お使ひ試しを希ひます

品質本位

純粹度99.4%
正價一個十錢

箕子陵と乙密臺 （三）

難波專太郎

母は疲れたといふ理由で行かなかつただし、柳は義務がやがて來るであらうが、われ〳〵が居なければまごついて困るだらうからといふので殘ることになり、他の五人が子供二人を連れて行くことにした。諒解掛でものんだ後といつた足どりで、のたり〳〵坂を下つた。松は谷底にかけて下へ下へ茂つてゐる。上からみると松もまた一興だ。下からあふぐと松がさと傾ばかり見ゆるが、上からみると靑い芽ばかりだ。下からみると時後れの感があるが、上から新芽の出てゐる所をみると新興時代の感じがする。下から松がさをあふいだ所は俳句だ、また、自然主義文學だ。上からみるとロマンチシズムの文學であり、新興俳句派だ。赤や黄の新芽の出る所が馬鹿に美しいのだ。

『大將君行つた事があるのか？』

賜がきいた。

『無いよ！』

『無い？はゝはゝ……冗談上せよ！』

『夕、僕は地圖で調査してゐるのだ……右に行つてそれから左に行くのだ。』

『あやしいもんだぜ！』

『そんな事は何うでもいゝが、貝方のそのヒゲは何うか、鼻の下にハイがとまつてゐるやうだぜ！』

さう言ふ口の下から岐路に來ると大橋はまごついて、おいヨボさん、箕子の陵はどッちか？と不作法な態度で訊いてゐる。

道は至極簡單で、近かつた。築の上皆に淋しいものだつた。餡菜丹を賣る飴人のお爺さんが居睡をしてゐるだけだ。日は照つてゐるが森閑としてカチ鷄も飛ばない。

こゝもまた芭蕉翁の來る處だ。

それにしても芭蕉はなぜあんなに寂寞境に泣いたのだ。尤も、支那古代の詩人は芭蕉以上だが。

いや、一體にこれまでの詩人は過去に泣いて、現實に、更に未來の豫定に泣かなかつた。天德寺了伯は、佐々木高綱と那須與一とが未來を約した心底に感激して泣いたといふが、了伯が傑出したる武將の所以がこゝに存してゐるのだ。私は思ふ、眞の悲壯は過去になくして未來にあるのだと。未來を約する所にあるのだ。

眠つてゐる爺さんを起して餡菜賣を二組買つて、そのだらんに錠をはづして覗つて、石棚の中に入つた。中には、高士の風を刻んだ石像をはじめ種々の動物に守られて土饅頭があり、その前に『箕子陵』と刻んだ碑が龜の背中に立ててある。土饅頭の上には草が茂びて、黄色な小さな花が咲いて、風になよ〳〵してゐた。石垣の外は老松が背高く茂つてゐて、中に枯松が二本デカデカし〳〵立つてゐる。私はそれを見て感傷的になつてゐた。虛無を說くニヒリストに反對出來ないやうな氣持になつてゐた。

あゝ私は長い間、永遠の生命、不滅の像を目標として、あがきにあがいたが、そんな永遠に意義あるもの、不變の價値あるものなんてものは何處にもなかつた。宗敎も道德も今非常な早さでもつて翻轉しつゝあるではないか。人間は醒れても、早く、命がけで爭鬪し得る對象を探すべきだ。自分が死んでも惜くないと信ずる『もの』に向つて力一ぱい生きて行くよりほかに意義あるものと言つてはないからだ。その對象は具體的なものであれ、抽象的なものであれ、何んでもいゝ。命を捨てても惜くないやうな對象物を見出した者は幸福である。そこに生きてゐる意義もある。

今井爽邦畫伯作品陳列會

六日正午より午後五時まで銀行集會所俱樂部樓上において陳列賣品の抽籤等の催しもある筈（寫眞は爽邦畫伯筆……山水）

怪魔・辯證法と藝術 （四）

倉谷嶺藏

プラトンの觀念の如く、ヘーゲルの理念の如く辯證法は自然界に歷史に先在したり人間が頭腦でこしらへ上げた構圖ではない、それは宇宙の自然の即ち物質の存在と同時にその物質の運動の質をなすものである。質とは元素や又その元素の化合する物質の質を唱へるものではなくこの場合、元素の能動性や物質の受動性やの種々なる作用の質を物語るものである。例へば最も單純なる化合物としての水なる液體や複雜なる氣體における水素と酸素の合用とに最も複雜な化合する物質としての有機物の構成物質の化合する合用とにおいて、たとへば水素と酸素は到底分解仕難い物質であり對立し牽引し反撥し合ふものである、この二要分の合量の相異と質の相異が存價としての化合する物質の姿と性質を現すものである。で辯證法はその一定の物質の容姿やその物質の次々と變化する運動の狀態をその物質の存立する兩個の狀況の原因や內部に働く作用、たとへばそれまで外部を包みてからその物質の姿となつてゐた强力なる外皮が內部の物質の變化、驅除し吸收し新生する物質の種々なる作用に依つて崩壞し別の外皮を持つに至る。即ち前とは全く相異した物質の姿となつて現れる、これ等の牽引し合ひ、反撥し合ふ運動の機械的方面からではなく驅除し吸收し同化し新生する、即ち有機物における細胞體において排泄し補吸しかつ再生する狀況を種々なる連續と作用と變化と飛躍して行くあらゆる有機が辯證法の生きた姿である。從つて天體の辯證法、自然界の辯證法、人類の歷史の、社會の、思惟のまたは無機界、有機界のありとあらゆる領域においてその基礎において一貫した辯證法であるがその飛躍と飛躍との性質において各自に相異した獨自な辯證法の作用を持つてゐる事を知る必要がある。

歷史の辯證法、社會の辯證法を知るには人類は既存の全年歲が必要であり成熟された生產物とその發の純粹な形、一の現れとしての勞働と物の所有との對立する姿の階級間の鬪爭が明瞭な形において孵化されてゐなければならなかつた即ちブルヂオア社會は生產物の靑年期の成熟の頂天にあり、一、八一九世紀における歐洲の熟資本主義國家は殊に英國は最もその純粹な形において驅醇を遂げつゝあつた。

マルクスによつて先鞭をつけられた生產物自體から作用する社會の變化の狀況、即ち生產力部に生產機構、生產組織とが社會の礎石であり政治、哲學、宗教等即ち人間の觀念體のすべてはその礎石の上に林立する、從つてこれ等の上部構造のすべては下部構造をなす生產狀態の變化によつて如何に恆常的なものであつて急激にか或は緩漫にか崩壞或は變化作用を通ずものであるとの史的唯物論の名題は怪魔としての歷史の延長の主なる橫暴革命的要分の抽出であつて質に歷史の繼段、發展はプラトーの觀念でなくヘーゲルの理念ではない、それは我々が『常市にする商品市場から購はれて來る生產物自體の成熟過程によるものである、纖閱された歷史の個別としての社會はこの生產物の一定の發達過程による生產狀態に凝集し形成し日々寸尺も靜止なき生產諸狀態の移動に依り樣々な形や色彩の變化を齎辟する、最後に最も固定的な社會制がその一定の生產諸狀態の總和の變化と對立するや否や崩壞作用を通すものである、この場合に我々は人間の觀念や個々人の力なるものを何等加算しない、個々人の力や人間の觀念は一定の生產諸原動力としての力の作用を認めるべきである、從つて生產物の成熟過程、一定の生產狀態を原基礎として個々人の生活狀態と一定の社會狀態が現れる、社會は人間の個々の生活の營みの組織組織であり人間の個々の生活の營みは種々なる階級層をなす、即ち生產する勞働階級と遊閑的非生產階級との對立する階級と一定の文化に應じて種々なる中間階層が派生してゐる、その時代の生產狀態によつて支配概念や政治權力や支配階級の力の質が定まる、從つてそれ等支配階級の力の質や政治權力は常に生產狀態の一定の量の變化によつて移動、變革を遂げるものである、例へば土地の支配を通しての人間の支配である絕對的封建社會にあつてすでに都市の市場における察町人の手に後の社會革命の火遊びである生產物が同流の度を重ねつゝあつた事は歷史が證明をしてゐる事實である、歷史は實はこる階級鬪爭の歷史であつた。

歷史をこの階級鬪爭の歷史と見る事は歷史の正しい發達樣相の說明であり、社會の運動狀態の解說である、けれども社會および歷史は對立する兩極的な生產する勞働階級と非生產的な遊閑階級とが常に表面立つて對立的な鬪爭をなすものではない、それは運動の相杆的な原基礎ではあるが運動の狀態ではない、それは種々なる派生的な特殊な層が介在し、時にその中間層が革命の大きな役割を遂げ或は後日の權力者となる事もある、即ち封建社會の町人がそうである。で何が故にそうであるかを知る事は一つに生產物の發達過程を待つより外にはないのである、ブルヂオア社會は最もこの生產物の成熟と階級鬪爭との純粹な型において孵化された社會狀態であり、尖銳化された社會形態である。歷史がこの生產物の成熟過程を相杆とする階級鬪爭の運動狀態をひきだされて以來は即ち社會革命と歷史の延長の辯證法の怪魔が描き出されて以來は頭なき歷史と社會に頭腦を得たものである、我々は宇宙界に自然界に深い迷妄驚嘆なる世界にこの唯物論的辯證法を擴大發揮さす役割を賦せられてゐる事を知らねばならない。

さてマルクスの革命的辯證法の到達はブルジョア社會の富の原基礎としての商品要素性の分析により即ち一片の生產物の中に社會の苦惱の原基が純粹な形においてひき出され生產物の凝集する商品市場においてその世代の特徵的な狀態が孵化されてゐるとの發見から生產組織に生產組織の內部の社會性とその所有の個人性との對立と商品生產の鬪爭狀態、即ち生產の無政府主義性と市場爭奪とにおける一般淘汰の條件は生產の計劃性に統率性へとを無理矢理に押し進める、それは增々發展されて行く社會主義性と增々凝集度の偏差を强めて行く所有の個人主義性との對立の擴大されて行く激化狀態であつた。

美術界

●朝鮮南畫協會展 六、七兩日明治製菓三階に於て開催

●池邊青李氏 四日開城個展開催の豫定

●山本鼎氏 十二日夜入城天眞樓へ止宿の豫定

●鮮展制度改新同盟 四日夜明治製菓樓上にて第二次會合をなした

●向上女子技藝作品展 七日バザーと共に赤十字病院與パス女子技藝前下市にて催す

●今村雲嶺氏 京城公立商業講師向上女子技藝學校教員を兼任

京日俳壇 （二月集）…十

春めきしカチのいとなみ見にてゐる　咸興　萩本ム号

凍解けの道一杯に翻きぬ　同

口ほとらして水の中たかなる　同

連翹や立ちたる姉の足袋白き　京城　大和二四子

長々の水仕とがめぞ沈丁花（羽選）　同

春の夜を子等と卓圍や浪をきく　同

あみ張りて米賣る店や麥のびぬ　同

焚火ちろちろ林中に人明けはずむ　同

凍てゆるみ月まんまろに松一本　公州　稻森金白羊

にぎ魂に涙宿らん夕笹子　同

お日ほのと木の芽にしみる霞かかり　同

宗教欄

佛陀の內證 （七）

廣島文理科大學々長　吉田賢龍

城大講堂に於ける講演速記

世間の敎育者を見渡すと昔古い、この新敎育學のぬく〳〵としたところをやつてやらうといふことを勢ひ込んでやつてみる。周圍をも顧みず、相手の頭の程度をも顧みず、大いにやつて失敗致すのであります。さういふところは環境が習慣の下における內證そのものをすぐさまふらまけて大いに失敗をしたのとよく似てゐる。何故に失敗したかといふと、聞いてみた人々の中で喜んだは分つた。成程さうである。今までは考へてみると自分等は功利主義であつた。さうおつしやれば、成程因果は我々の環因そのものからくるものでなければならない。斯う分つた。しかし大多數の衆生には分らないから　これは分らぬといふのでのがしては大變だ、釋迦は追掛けて鹿野苑といふところまで行きまして、分るやうにいふて聞かせるから良つてくれと斯ういつて、止めて說いたのが阿含經であると斯ういひます。それならば分るやうにいふて聞かせる。因緣因果、よいことをすればよいことがある。惡いことをすれば惡いことがある。唯これだけを說いた。さうすると來てゐる者がよいことをするとよいことがある。惡いことをすると惡いとがあると分りました。ところが本當は分つてゐない。そこで因緣に對する語果といふものは、どんなものですかとうつけ込んで行くと又分らなくなる。そこでつけ込んでいかない。唯因緣因果因緣果なのでありますけれども聞いて居る者は因緣に對する語果は物質上の報酬だと功利主義に解釋して居る。突き進んで聞かないで、そつとして置く所に、釋迦の方便があるのであります。釋迦の說法は大乘もなければ小乘もない。阿含經を小乘などと見ることは、大變な間違ひである。阿含經と華嚴經の說いて居る數へとさう違ひがありませぬ。お經についてこれは大乘のお經、小乘のお經だとか、さういふことについては區別は出來ませぬ。聞くものがさういふやうに聞けば、それが小乘になり、大乘のお經になる。たとへば先程聲しました觀無量壽經でありますが習提心を起し、あの因果といふことを今の功利主義に說けば、大乘のお經が小乘のお經になる。阿含經と言へば、これを大乘の人が見れば大乘である。釋迦の說法には何等の違ひがない。唯聞き手がそれを小乘的に解釋をして居る。功利的に解釋をして居る。釋迦はそれを唯そつとそのまゝにして居いた。そこに方便があります。そこでこれを導いて行かなければならぬ。

さうして今度は本當のところを眞實を示して、さあ今までは方便の開遊つたことを默つて聞いて居た。今こそ眞實をいふお前達は淸因緣果、惡因惡果、外から物質上の報酬を持つて來ると思つたら夫は間違ひである。外から持つて來るのではない。お前達の中にあるものが出て來る。即ちお前達が皆大事な寶を持つてゐる。どんな淺墮な人間でも皆大事なものを持つてゐる。それが現はれて來るのだ斯ういふことを說いた。そこまで來ると余程導かれて來てをりますから初めて分つた。成程さうであつた。勿論これは歷史的といふよりは、釋迦の內證の現はし方を釋迦がいつたものと見てよろしい。

美術講習會

會員をつのる

一、期間　六月十三日(土)、十四日(日)、十五(月)の三日間（時間割は別に定む）

二、會場　京城師範學校講堂

三、講師　帝展審査員 日本農民美術研究會長　山本鼎氏

同補助　石黑義保氏、佐藤九二男氏、日吉守氏、稻田豐吉氏、松崎冴美子氏

四、講習要項

1、講話　イ、一般美術に關する所見　ロ、美術教育に關する研究　ハ、農民美術に關する研究指導

2、實技指導　イ、普通教育の描畫材料を主とするもの　ロ、專門的描畫材料を主とするもの

五、會員　教育者、一般同好者（男女を論ぜず）

六、會費　貳圓五拾錢

七、申込方法及期限　會費を添へて六月八日迄本社美術講習會係宛

八、準備　實習用具は各自持參されたし（但し價格一圓五十錢の繪具箱）

主催　京城日報社

半島の俳壇と池内たけし氏 （下）

北川左人

池内たけし氏が初めて京城に遊んだのは吉野左衞門氏が京城日報を主宰して健腕を揮つてゐた頃、高濱虛子氏が小說『朝鮮』の稿を携へて朝鮮を去つてから後のことであつた。

今日高等商業學校の前身の東洋協會の學校の寄宿舍にゐて、夜は机を叩き謠曲を唸つて翁館を飛昇せしめ、晝は芝庄に閑み俳句を作つて學友を眠目せしめつゝあつた白皙の一靑年……これが當時のたけし氏であつたのである。

一方においてはまた平野其何氏が西小門町のいはゆる鶴巣廬（今の石橋令邑氏の住宅）に蟠居して鶴巣句會は、朝鮮におけるホトトギス派の本據をもつて目せられすでに二十數名の同人を糾合し每號相會して血のにじむやうな精進をつゞけてゐたが、その主なる顏觸れは

其鋼、雉子郎、眠雁、立山、雨巴陵雨、桔梗、翠村、茶六、三巴八頃、左迎、天然松、等々で、この中にいま一人の熱作家としてたけし氏が常に拔群の氣を吐いてゐたことをもみのがすことはできない。

所くして興膜さるゝ鶴巣句會同人の機運にして華直なる陰情の顏つた詠草は、當時京日文壇における一異彩として常に注目されてゐたのは、吾が半島俳壇史上特筆すべき事實であらねばならぬ。

×

二十數年前、僅にスタートをきつたばかりの京城俳壇においてみづから句作に目醒めゆく一方また大いなる他への刺戟としての存在であつたたけし氏である。爾來半島の俳壇はおもむろに進展し來つて今日の盛昌を招來したとはいへ未だ黄金時代に到達してゐるものとはいはれ難い現在にある折柄、加ふるに際々として新進の團を拔するであらう將來を考へては、今回、懇願されたその陣頭指導のことは、たけし氏としては辭したくも辭するに忍びなかつたであらう途にこの心情に觸れたとを、忽ちにして數年前たけし氏が第二回目に朝鮮に來遊して面談した當時の瀟洒たる姿のどこかに潛んでゐる氣魄にうたるゝ氣もして、私はおぼゆるのであつた。

×

吾がホトトギスの同人として特に初心新進の指導に親切であり忠實であるたけし氏と結んだ京日文壇に信賴することによつて、入門の一步を踏む人達のために、向上の一路を辿らうとする人達のために、まづしい私の追憶と先輩の言に聞いてこの一文をかゝげ、一はもつて紹介とし、一はもつて報告に代へ、あはせて諸兄姉のひたふるなる精吟修道を祈るものである

學藝界

◇池邊青李、内田升久、泉谷秋陽各氏の歡迎句會　別宮　短詩社主催五日午後六時より將和閣において

◇久木社移轉　京城府黃金町四の二六九師下阿氏方

◎日本の國から眼病一掃!!

眼にはパミール

パミールは―

日本の國から眼の病氣を絕滅する爲に發明された

最新最良の眼病藥

しみず、痛まず、效果はてき面！

■トラホーム ■結膜充血 ■結膜炎 ■つかれ目

■ものもらひ ■角膜炎 ■涙嚢炎 ■虹彩炎

■たゞれ目 ■かすみ目 ■ホシ目 ■眼瞼炎

外一切の眼病に特効あり。

醫學界の權威實驗御推奬！

○中曾根醫學博士曰く……我國の國恥病といはれるトラホームの如き炎症烈しき眼病も、常にパミールの使用によつて完全に全治することを得べし。

○服部醫學博士曰く……パミールは一般に眼をやさしくする爽眼劑として賞用されるばかりでなく眼科藥として申分なく目をハッキリさせると共に、頭も輕く疲れも恢復する重寶な目藥である。

此外、早川博士、細野博士、齋藤博士を始め諸大家みな御推奬！

眼病をなほし、眼性を良くし、瞳を美しくする

是れぞ、新時代の理想的目藥！

世は正に美眼時代！

眼を冒され易い若葉時の今こそ！

眼病に惱む方　美眼を望む方

『パミール』を御愛用下さい

家庭に　訪問に　觀劇に

ぜひ、お忘れなく！

パミールは―

眼病を驅逐すると共に、眼を美しくし、魅力を增す

世界無比の美眼藥

一滴―瞬間―惚々する美眼となる

濁つた眼は澄み、瞼はハッキリして、頭は輕く氣分は爽やかになり、生々とした美しい眼となる。しかも幾ら使つても絕對に副作用のないのが、從來でも顯著されてゐる大特長です。從つて眼病に良いばかりでなく、健康者の

今迄忘れられてゐた眼の化粧、眼の若返り、眼病の豫防に此の上なし

社交界の花形も淑女も紳士も

舞臺、映畫の人氣男女優も

擧つて賞用、到る處大評判

只の一滴も無駄にならぬ新容器入り

（携帶用小瓶）……五十錢

（携帶用中瓶）……一圓

（家庭用徳用瓶）……一圓八十錢

發賣元　大日本雄辯會講談社藥品部

代理店　東京 大阪　玉置合名會社

◎著名の藥店、百貨店にあり―

P―10

◎タッタ一滴＝明眸價千金!!

鮮内、府内各所を荒した 三人組大泥棒捕はる
何れも内地人の前科者
―本町署近來の大捕物―

最近府内大和町、新町、初音町、三坂通りと内地人宅を專門とする連續的窃盗犯人が出沒し手口からみて本町署は平壤、元山、大田、仁川を荒し廻つた三人組の前科者の仕業と谷追刑事は血眼となつて犯人搜査の結果二日夜黄金町三丁目勞働宿泊所に潜伏中の長野縣上田市生れ前科四犯中島磯夫（三〇）を逮捕したことから端を發し二名の指名手配を行ひ搜査中の處、四日午後一時府内南大門通り五丁目六四番地榮屋旅館で擧動不審の長崎縣壹岐郡梅田村生れ前科五犯山川市太郎（三〇）熊本市大江町生れ前科三犯佐藤國造（三〇）の兩名を逮捕したので、茲に前科者揃ひの三人組の大泥棒は全部檢擧をみた、更に引續き四日午後六時共犯谷追、西田の兩刑事は伊勢崎（三）をも捕縛するなど疾風迅雷的なあざやかな檢擧を見た、しかして犯人山川は忍びこみの名人で人相は詰襟の洋服、懷中電燈を持つてゐたことなどから推して先月十六日三坂通の城大教授、鮮銀行員正井芳樹氏方に押し入つた居直り強盗ではないかとの見込みをもつてゐる同署で取調べ進むにつれて意外な犯罪事實の摘發をみるかも知れない、とまれ前科數犯を持つ内地人三人組の逮捕は本町署近來の大出來であるといはれてゐる

五日元山刑務所を出所し、前科三犯佐藤國造は本年一月同じく元山刑務所を出た、又前科四犯の中島磯夫は五月八日西大門刑務所を出た男で山川と佐藤はしのびの名人（忍込み）中島は風呂場（板間稼ぎ）が得意とし板間稼ぎだけで前科四犯を持つてゐる、彼れ等は前科同志喃合して犯行をなし犯跡を晦ますため他の所から知人の家に通信して巧に警戒嚴重な法網を潜つてゐた

性懲り無き 犯行の跡
被害は三十餘件 五千圓に上る

犯人三名は孰れも札つきの大泥棒だけあつて聊かの惡びれた風もなく谷追刑事の問に答へてゐたが、今まで自白した犯行は、山川、佐藤が三月飄然と平壤から法網を潜つて入城し黄金町榮屋旅館に潜在してその夜にも、三日午後七時二十分府内大和町三丁目二〇番地□□太郎氏方から衣類十四點價格二百五十圓を窃取したのを最後として翌日遂に檢擧されたが、去る五月十九日新町四丁目で中島が□□をなし、同二十二日夜大和町三丁目二〇佐藤道茲氏方から衣類二百五十余圓、このほか大島町、龍大町、三坂通りなどで何れも貴金屬衣類など一件について數百圓の窃盗を働き、更に平壤、元山、大田、仁川で數十件被害三千余圓の賊を働いてゐたものである、全部の被害は三十餘件五千圓に達し、贓品は青葉町の地の中に埋めたと自白したので早速掘出しに着手した、十餘札あり、青葉町の地の中に埋めた贓品は主として貴金屬金鎖プラチナの時計類約千圓に達してゐる

得意の 技を持ち
法網を潜る

前科五犯山川市太郎は昨年十一月

福富氏方の 賊は何れ？
成行注目さる

犯人山川市太郎は常に黒の詰襟服を着し懷中電燈を持つて得意の忍込みで窃盗を働いてゐるが五月十六日夜三坂通り一二三番地城大教授方と鮮銀行員正井芳樹氏方とに連續的に押し入つた居直り強盗も山川の仕業でないかと睨み、谷追刑事は追究取調べを進めてゐる目下の所龍山署で檢擧した鄭元根（二三）が有力な容疑者であるが、果して何れが眞犯人と決定するか成行注目されてゐる

激戰のあとを物語る 選擧違反の數々
或は失格者を出すか
各署の取調べ一段落

全鮮にわたる第一回の府邑會議員の選擧は去る五月二十一日、一齊に擧行されたが今回の選擧運動中最も白熱戰を演じた京城府では四十八名の定員に對し七十三名の立候補者があり一千名に上る運動員は血みどろの猛運動を續けてゐたが一部立候補者、有權者運動員中途に法規にふれた運動を成し鵜の目、鷹の目で監視してゐた府内各署の高等係では、投票、買込み、饗應その他によつて活動をなし去る五月二十二日より一齊にこの摘發に手をつけて以來二旬不眠不休の大活動を續け當落議員の如何に拘らず假借することなく取調べ各署とも異常な緊張味を見せて、證據の蒐集に努めこの事件摘發は熾烈を極めその取調べを受けた者實に一千名を突破し各署とも大體四日を以て取調べを打切り目下書類の整理に忙殺されこゝ一兩日中には全部の完了を見、一件書類を京城地方法院檢事局に送致されることゝなつてゐるが事件は警察の手より檢事局に移されてからが如何に進展するかは各方面から注視されこの結果によつては當選議員中或は一、兩名の失格者が現はれるものではないかと見られてゐる

任興淳氏留置さる
酒色を饗應したかどで 數日間西大門署に

去る二十三日以來西大門署高等係に京城府會議員として當選した府内養春館主任興淳氏の運動員金俊煥外十數名を召喚嚴重な取調べをなしてゐたがこれらの口から遂に任氏に違反の容疑がかゝり遂に同氏は二十四日午後九時同署に留置され三十日午後一時まで歸宅を許されず運動員數名と共に嚴重な取調べを受けてゐたが取調べも一段落を告げ三十日午後一時過ぎ歸宅を許され同氏は目下自宅において謹愼中であるが仄聞する所に依ると同氏が立候補に際し西部京城の投票を獲得するために運動員金某をして同方面の飲食店營業者約二十名を自己の經營する府内黄金町二丁目高麗館に招待して飲食を供與しこれに要した金額は表面運動員が支拂つた如く裝ひその實は任氏の懷ろより出てゐることが發覺したもの、如く身柄は不拘束のまゝ一件書類のみを檢事局へ送致することゝなつたが目下この一件書類の整理に急ぎ今明日中には送局の運びとなるらしい

八十名の無屆運動員
森秀雄氏は無關係

去月二十二日以來森秀雄氏の無屆運動員を召喚取調べ中であつた西大門署高等係では大體での取調べを終へ目下書類の整理に急いでゐるが、この無屆による運動員は朝鮮人五十名内地人三十名におよび何れも身柄不拘束のまゝ書類のみ檢事局へ送致するが森氏はこの事件には何等關知せずこれ等の人々は森氏の承認を得ず運動をなしたものであると

酒食を提供
鄭氏の運動員

同署が聞込みによつて去る二十七日以來取調べを進めてゐた府内仁寺洞二五六鄭□求氏の運動員府内寬勳洞二七八會社員閔□□（四〇）外二十一名を召喚嚴重取調べ中であつたが四日取調べも一段落を告げ前記閔□□一名を留置してゐるが鄭氏の選擧運動中金錢又は不を供し去る四月二日および同十二日有權者二十名を府内仁寺洞天香園に招待して飲食を供與饗應した事實が發覺したもの、如く四日一件書類を送致した

廿餘名を召喚
金錫晉氏の運動員 鍾路署で調べらる

先月二十二日以來選擧違反の摘發に手をつけた鍾路署高等係では京城府會議員當選者府内太平通り二丁目二〇金錫晉（五）氏の運動員府内西大門八八李松柏（四）外二十名を召喚して以來連日にわたり嚴重な取調べを進めてゐたが取調べも一段落をつげ三日それぞれ一件書類を京城地方法院檢事局へ送致したが仄聞するところによればこの事件は飲食の供與、饗應、および無屆運動であつて同氏の參謀格である李松柏は金氏に運動を委任されたが激烈な地盤の爭奪に形勢睹し難きものありこれを看取した李は府内貫金町一の九李文煥を無屆のまゝ運動員として使用し同人の知合ひである府内平洞の李なるもの外四名の有權者を公平洞の大西館に招待し李松柏も又自己の知合である有權者二名を同館に招待して飲食した外無屆運動員李技煥なる者をして有權者金某外二名にも饗應酒食を供した事實もあるが右は金錫晉氏はこの饗應事件には直接關係なく前記李松柏外十九名は三日身柄不拘束のまゝ一件書類のみ京城地方法院檢事局へ送致した

不備の點多き 取締規則
しかも杓子定規 各方面に非難多い

五月廿一日施行された第一回京城府會議員選擧に對する各署の違反取調べは豫想外に手びろく行はれ、取調べ人員一千名を突破したと傳へられてゐるが、一部にはかくの如き警察の態度は府民と選擧、延いては府民と地方自治たる府政とをますく離反せしめて、制度改正を見た地方自治の發達を阻害するものであるとの説が多い

選擧終了後 **各署の活動振り** めざましかつたに對して府民は戰々兢々たる有樣であり、當落を問はず候補者はうつかり料理屋へも行けないといふ工合で、次回の選擧には立候補する者もこれが爲立たず、有權者も違反を恐れて棄權する者出でもはせぬかといはれてゐる、また今回の選擧取締規則は不備の點多く、特に京城の選擧に戸別訪問を許したのは各方面に非難がある、運動員を地方も京城も區別なく二十名と限定した事、同じく運動員の辨當代を一食五十錢とした事などは選擧中各候補者から最も不滿の聲が高かつた、なほ選擧運動取締の方針として口頭のものは許されたのは電話によるものさへ一切嚴禁され、文書によるものは許されたのは選擧の實際を知らざるもので、今回の選擧で無屆運動を檢擧したならば七十三名の立候補者をめぐつて殆んど全部あるだらうと言はれてゐる

地方選擧取締り が制定されて今回が二度目の選擧であり三年前までは酒食の饗應は公然と許されてゐた選擧状況に鑑みてたとへ規則が設けられたとはいへ直ちに嚴格な取締を行ふのは余りに規則にとらはれ過ぎてはゐないかといはれてゐる

名状出來ぬ 慘澹たる爆發現場
死體は夫々遺族に

夕刊所報、四日午後二時爆發した府内古市町一四番地ノ二六號東亞鍛工所李相根方のガス爆發し二名の慘死者を出した事件について、所轄本町署では中島部長、平野刑事を現場に急派し、警務局安藤技師、道保安課立石警部補、鄂警部等が現場に急行取調べに附して慘死者尹仁煥（三）は實兄たる所李龍伊（三）は遺族に引渡した。本町署の取調べによればこの椿事を引起した原因は、所主李相根が不在中道職工李龍伊、尹仁煥、陸俊洙の三名が、ゴムローラの接續作業中、五斗入りのカーバイトを補充せんとしたるに同タンクよりガスが漏洩したため、火氣で眞赤に燒けてゐた溶接箇所に引火し、大音響と共に爆發してタンクの蓋が天井に吹上げた、その刹那尹、李兩名の顏面を粉碎し更に上半身にも飛沫をとばして遂に即死に至らしめた 兩名は原型を止めぬまで頭骨を粉碎し眼球は飛び出すやら、邊り一面は血の海と化するの慘状を呈し、今までにない慘憺たる状況で、檢視に立會つた平野刑事はいろくの事件に立會つたが、かくも悲慘な樣をみたのは始めてだと語つてゐた位である、なほ事件發生と共に林管吉、堀内兩氏他二名の町内代表者は遭難者を慰問し美はしい場面をみせてゐた

飛沫を浴びた
洪德吾君語る

事件勃發の時丁度同所に居合せた八判洞一二〇洪德吾君は全身飛沫を浴びたが幸に怪我なく左の如く語つた

主人の歸りを待つてゐると突然グアン…といふ音響を立てたので窓を飛出しました、職工が二人も死んで仕舞つたが、今思出してみても夢の樣です

燃えも燃えたり
昭和五年度中の鮮内の火事 實に四千百件に上る
損害見積額三百七十二萬圓

昭和五年中において鮮内に發生した火災數は本府文書課の調べによると總數四千百件あり、その中失火三千六百八件（總件數の八割八分）放火二百二十一件（九分強）電火および不詳火二百七十件（六分弱）となつてゐる。この中延燒したもの八百七十二件、延燒せざるもの千九百七十一件で直ちに消止めたるいはゆるボヤは千二百五十七件あり、これを前年に比較すれば數において七百七十九件を減少し、失火數において七百六十四件を減少してゐる。又火災に罹つた住屋は全燒二千四百八十四戸半燒および即時消火二千二百五十八戸その他の燒失建物は全燒八百六十二棟、燒失坪數一萬千四十九坪であるが、火災による損害見積價格は三百七十二萬四千百五十九圓に達し一回の發生は九百八圓の損失に相當してゐる

失火の原因
漏突の不始末が 斷然トップを切る

なほ失火原因調べによると漏突の不始末によるもの千四百廿七件最も多く、竈の不始末による四百卅九件、これに次ぎ、煙灰の不始末による四百廿五件、煙草の吸殼による三百四十二件、弄火による三百四十件といふ順位になつてゐる

兩雄相鬪ふ 稀有の白熱戰
2A―1 京商及ばず
龍中覇を唱ふ

京城中等學校野球聯盟リーグ戰龍山中學對京城商業の試合は四日午後四時三分より龍山鐵道グラウンドにて擧行、龍中はこの一戰のみ殘し全勝の成績であり、京商も京じく全勝し事實上この試合が優勝戰であるので兩軍とも多數の應援團を背後に意氣凄しく對戰した 京商先攻、審判柳、黒崎、吉田

京	0	0	0	1	0	0	0	0	0	1
龍	0	0	0	1	0	0	0	1	A	2A

◇第一回（京商）山本中飛、井上左飛、山中遊ゴ▲（龍中）伊藤三ゴ、和田遊ゴ、浦田左飛（兩軍零）◇第二回（京商）田中二壘不規則バウンド安打に出で加賀爪のバントに進壘し岡本の中前安打に三進しチャンスを掴み林の投前に田中飛び出して三本間に挾殺二死となつた捕手一壘牽制惡投に岡本、林進壘、清家四球で滿壘となりしも法野遊ゴで機を逸す▲（龍中）横道四球を利し岡本遊失に京商に劣らぬ好機を迎へ前田一邪飛に死んだら氣賀澤二個ハンブルに一死滿壘となつたが、岩淵遊飛に挾殺ホームに封殺され野澤右飛で一點もならず（兩軍零）◇第四回（京商）二死後山中三僧左飛▲（龍中）伊藤三ゴに生き和田のバントに進みしも三盗を企てゝ失敗し、浦田四球に出で直ちに二盗したが、横道三振（兩軍零）◇第四回（京商）加賀爪三遊間を拔き岡本犧の如くバントに送り林の當りそこねの捕手ゴロは捕手二壘に投じたが間に合はず野選となり龍中危機に立ちしも清家の三僧に加賀爪三、本間に挾殺、法野左飛で既ず▲（龍中）岡本四球を利し、前田のバント投手一壘に惡投し、却つて岡本、前田を二、三壘に進ませ氣賀澤と岡本のスクイズ成つて岡本得點一點を先取、更に岩淵も飛となり前田三壘に刺殺さる（京零、龍一）◇第五回（京商）山本四球に出で井上のバントで二壘に封殺、山中左飛で二死となつたが、井上二盗成り山中左翼線近く二壘打で得點同點となる▲（龍中）一死後伊藤遊擊オーバーの安打に出で左翼の返球を二壘手後逸した際に三壘から一壘ホームに挾殺され、その後浦田に三壘から一壘ホームに挾殺され、その後浦田ハンブルに三壘から一壘ホームに出で左翼の返球を二壘手後逸し、遊擊手が早く二進し和田の遊僧で早く二進し和田の遊僧きしも橫道三振（京一、龍一）◇第六回（京商）凡退▲（龍中）前田の安打ありしのみ◇第七回（京商）凡退▲（龍中）野澤ストレートの四球＝京商加賀爪一壘、山本投手＝伊藤中飛後和田の一、二間安打右翼手後逸に兩者三、二壘に據り好機到來したが、スクイズの要をかゝれ野澤ホーム前に刺され浦田捕邪飛に終らし（兩軍零）◇第八回（京商）三者三壘ゴロして橫道に名を成さしむ▲（龍中）＝京商加賀爪投手、山本一壘に戻る＝橫道遊擊右を直球で拔き岡本のバントと前田の左翼二壘打で二死後氣賀澤の左翼三壘打に據り遂に岡本、前田を迎へ二點をリードす（京零、龍一）◇第九回（京商）一點の回復に必死となつたが、岡本中飛、林左飛、清家三振で萬事休し二A對一で龍中優勝す

京商 山本 井上 山中 田中 加賀爪 岡本 林 清家 法野
31 6 8 2 13 4 7 9 5
龍中 橫道 前田 岡本 野澤 岩淵 伊藤 和田 浦田 氣賀澤
27 5 0 1 3 1 1 5 2 9
31 3 1 0 2 3 3 2 7 7
7 6 4 5 2 1 3 9 8
（打數 安打 二壘打 三壘打 犧打 三振 四死球 失策 盜壘）
備考 試合時間一時間卅八分 二壘打田中、三壘打 氣賀澤、捕逸 田中、併殺 龍中一

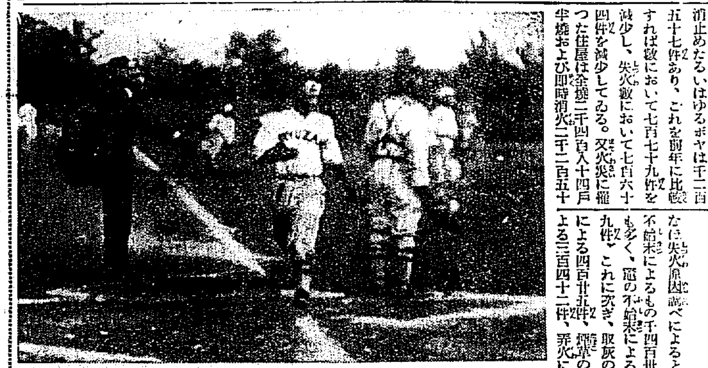

龍中最初の一點
第四回龍中岡本四球に出で失策を利して三進し 氣賀澤のスクイズでこの最初の一點をむしる

概評＝豫想通り全勝の兩ナインが天下分目の一戰を交へ、しかもベンチに龍中は大毎高須氏を、京商は殖銀岩田氏をコーチャーとし智囊を傾け全精力をうちこんでの試合だけ中等校として稀れに見る好試合であつた。第二回兩軍が同じような傑件で同じようにチャンスを迎へながら好防して點とならず、四回裏龍中が四球と敵失とスクイズをバントとで一點先取すれば五回表に田中の二壘打で一點を返しこの邊試合はクライマックスに入り觀衆を熱狂させたが結局後半戰でリードした龍中が第八回二死後加賀爪投手の油斷の直好球を氣賀澤が三壘打し遂に優勝の一點となつたのである。京商の敗因は前半あせり氣味な龍中を押へつゝも六回以下三者凡退といふ攻擊の振はなかつたことで今少しの底力があればと惜しみものである

龍中の 見事な覇業

本社後援、京城中等學校野球聯盟リーグ戰第一回の榮ある優勝旗は四日の龍中對京商の試合で龍山中學のナインに歸することゝ定つた。第一戰で京師を十四A對一で一蹴し更に善隣を二十一對零のスコーアで擊破してから京中を六對零に、鐵道を廿五對零で易々として、やぶり最後に多少苦戰はしたものゝ二A對一で京商をうつちやり、相手チームに與へた得點は京師と京商に各一點のみで他はスコンクに、また自ら得た得點は總數六十八といふ攻防戰を物語る立派な成績で優勝したのである。なほ龍中の攻擊の成績は五試合を通じて安打五十八本、チーム打擊率二割八分七厘となる

ベストテン
（試合數四回以上）

澄橋	（商）	五	21	11	0,524
富田	（京）	四	16	6	0,375
岡田	（龍）	五	25	9	0,360
[illegible]熊	（京）	四	17	6	0,353
和田	（龍）	五	24	8	0,333
鈴木	（鐵）	四	15	5	0,333
土橋	（師）	四	22	7	0,318
岩淵	（龍）	五	19	6	0,316
野内	（師）	四	16	5	0,313
大久保	（師）	四	13	4	0,308
山元	（師）	四	13	4	0,308

京城中等學校 籠排球戰日程

京城府中等學校籠排球聯盟戰は明六日午後三時京城工業對徽新の試合に開始され左の日程により府内太平通り青年會コートにおいて擧行されることゝなつた

バスケットボール
六日（土）工業對徽新、一高普對善隣
七日（日）京師對工業、善隣對龍中
八日（月）一高普對工業、龍中對京師
九日（火）龍中對工業、一高普對京師
十日（水）徽新對一高普
十一日（木）徽新對京師、工業對善隣
十二日（金）徽新對龍中、善隣對京師
十三日（土）善隣對徽新、一高普對龍中

ヴアレーボール
七日（日）一高普對善隣、龍中對第一高普
八日（月）龍中對善隣、善隣對京師
九日（火）京師對一高普、龍中對京師

京城紡織 爭議解決

京城紡織永登浦工場の爭議については會社側で善後策を講じた結果五日から操業を開始することになり職工側に對し五日午前六時から六日六時半までに出勤せざるものは退職者と見做す旨最後の通告をなし、出勤者は無條件で就業せしむることになつたが、一方永登浦署に留置されてゐた發行首謀者十七名を殘し他は全部釋放されたがすでに大部分が生活の脅威をうけてゐるものであり會社側の切崩しも奏效して非常に軟化し、無條件で復職就業する模樣だが結局爭議の慘敗といふことになつてケリがつく譯であり會社がはでは爭議の要求十六項のうち
一、賃銀引下げ反對
二、最低賃銀八十錢確定
三、八時間勞働制實施
のいはゆる待遇改善の主要な要求については將來考慮することゝし差當り最低賃銀は三十錢を四十錢に引上げることになつたが通告期間内に出勤しない者は斷呼として解雇するはずである

柔道試合

講道館朝鮮支部では來る七日（日曜日）午前九時から長谷川町同館支部で第五回全鮮柔道團段外者優勝旗爭奪戰を行ふ由

太平洋號 立川に向ふ

【青森電報】アッシュ中尉のベンフイック號は四日午後零時四十分淋代發立川に向つた

立川着 【立川電報】アッシュ氏は午後五時十八分淋代より到着、飛行機格納の上帝國ホテルへ入つた

つけてスグきく!!
ヌマタイ.スマュシ
ハウトウ
たむし いんきん 水むし くさ
十錢 三十錢 五十錢

お待ちかねの 七月特輯號出づ
面白い！ 一家大喜び 安い
尖端形 一冊 二十錢 送料二錢
共樂
小説 地獄の唄 戸川貞雄
傳奇 清水次郎長
大衆 愛慾流轉
新作 板倉人情裁判
小説 道は嶮しきにあり
現代 猩々親子
小説 瀕死の白鳥
探偵 妖婦の辯解
小説 殉情散華
長篇 母三人
小説 仇討つるし首
野球 神宮に躍る人々
映畫スター内職調べ
全國主要列車時刻表
全國名所案内
發行 博英社 東京
早く！早く！お求め下さい 全國書店にあります

増築記念 學費特典 六月末日迄
標準テレゴグ
電機學校講義錄
基礎講義
入學金免除・學費輕減
東京神田錦町二丁目 内容見本附 規則書進呈

良藥 小兒 ヒヤキ奇應丸
愛兒の救急 治病 保健
早やく頼め 明るい家庭
主効 カン、ムシ、ヒキツケ、夜泣、下痢、ハシカ
無代進呈 育兒の友
大阪天滿橋 樋屋合資會社
5―5

設備完全なる專門店へ
アート萬年筆
京城本町二 米澤萬年堂 明治町角 電本四〇一六

有田音松謹製
肺病ろくまく 肺尖加答兒
有田ドラッグ

淋病・消渇 專門藥
世界的大發見
百の疑は一の實驗に如かず。從來嘗て無き靈藥、夜のんで朝きゝめがわかる、濟民堂製 ナイセル
急性三日 慢性一週
定價 三日分壹円・八日分二円・十五日分三円
朝鮮代理店
京城府南大門通 新井藥房
釜山府辨天町 大黒南海堂
全州上 藤田藥房
元山府 池田藥房
平壤府大和町 森田藥房
馬山都町 石見屋藥房
各地藥店にあり
濟民堂製 ナイセル

卸 小賣 かや
京城本町四丁目 岩見製綿所 （電話本局一六〇一番）
支店 京城本町一丁目 （電話本局六三番）

先づ鮮産經濟は品質の撰擇
タイル界の革命!!
多年研究の結晶として世に現れた
大理石タイル
製造發賣元 黒田商會 （電話一〇一番）

頭痛にノーシン

外科 皮膚科 瀬戸醫院
京城府旭町二丁目八番地 瀬戸潔
電話本局二四九八番

京日案内
本局二一七八番 本町一 渡邊寫眞館
肺病
邦英 タイプライター
貸家
ほね つぎ
恩給
恩給
エツキス線 光線 紫外線 胃腸 鈴木醫院
特別案内

凍えた花 (37)

伊藤松雄作
寺島紫明畫

出帆（五）

食時刻に遲れてゐた所爲か、食堂は、割に空いてゐた。

そして、晝下庭園の露臺に面した玻璃窓には、曇つた薄ら陽が射してゐた。

『大丈夫よお母様、お姉様怒りやしませんわ、いはゞ自分で云ひだしたことなんですもの、辻さんだつてさう云つてたわ』

栄子は母の俊子が浮ぬ顔をしてゐるので、一層元氣づけるやうにいひきつた。

『そりやアお姉さんには妾から上くお頼みするつもりだけれど、あなたみたいに派手なことないはれたつてお母さんが困るばつかしなんだからね』

二人は軽いランチを喰べはじめから何つてゐたんぢやないの、それだのにお母さん、いかにも妾が邪魔つけのやうに嫁づけたがつてゐたし、お姉さんだつて野沢さんに一日も早く結婚させてくれと仰有つたんだし……』

『なんですね、栄子さん、まるで人の所爲かなんぞのやうに、そんな皆を利くからお姉さんを怒らせるんぢやないか、今日はどうしたつて御見舞に行かなくちや駄目よ、妾が好い様にしてあげるからね』

『ねェ——』

二人は食事を濟すとデパートを出た。

曇つた空はドンヨリとして、いまにも雨が降つて來さうだつた。

『あゝさうく、お母様、八島さんからお姉様がお金を借りたつてこと眞個なの？』

『そりやアまあ、さういへばね……貸つちまつたんぢやありませんか……』

『羨ましいな、妾でもそんな人が二人か三人ありやアお姉さんにへイコウなんかしやしない……』

『栄子……』

俊子はハラくしてゐた。

病院の玄關を上ると俊子は、急に歩みが鈍くなつた栄子を睨みて

『いゝですか、お詫びしなきや駄目ですよ、それからお禮とね、これがかりはお母さんの頼みだからね』

『大變ね、お詫びとお禮が、まで親孝行見舞に來たやうね』

栄子は多少ふてくされて答へたが綾子の病室の前へくると突然首をふつて低聲で囁いた。

『お母様、さきに入つてよ、それからこのお金のことよくいつて、何もかもいざこざがすんだ頃、妾入つてゆくわ、でないと私、妾の顔見たら、お姉様きつと反感を持つに決つてますわ』

『ま、そんなことつてあるもんですか、何もそれ程……ね、栄子さん、あなたが女らしく、いゝ妹らしくさへしてくれれば何もお姉様がいひだすもんですか、ね、栄子さん』

俊子は當惑してかういつた。

『どなた？どうぞ……』

部屋の中からな綾子が聲をかけた。俊子と栄子とは顔を見合せた。

部長から注意がことづかつた入院費、それも昨夜すでに手をつけた據置を栄子はあづかつたまゝ、隠してゐたのであつた。

しかも今朝から俊子にせがんでデパートへ來たのである。

『ピアノのお金だつて、いはばお姉さんのだし……』

『そりやさうよ、だけど、云つてみればさうした費用の要ること始

『さ、それがだよ、お姉さん、始めはピアノの代でとにかく病院の拂ひをすますつもりだつたらしいの、と、八島さんが、どうしてだか、ひどく平野さんが親切にして下さるのに反感を持つたらしく、たしかお姉さんが眠つてゐる時、そつとベッドの枕もとへお金を封じて置いてらつしやつたんださうだよ』

『おや、借りたんぢやないのね』

圍碁新局（五）

五段 中村（?）
先番 中山（?）

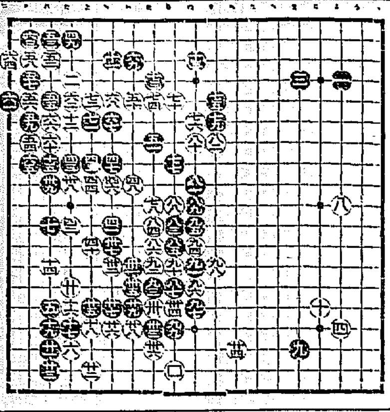

八一 ぬ九	八六 り七	九一 る十一	九六 を十一
八二 る十二	八七 を十二	九二 る十四	九七 る十
八三 ぬ十	八八 る十三	九三 れ十三	九八 を十三
八四 を十四	八九 ぬ十二	九四 ぬ十一	九九 ぬ十四
八五 ぬ十五	九〇 り十三	九五 る十六	百 る十八

讀者らん

▲首相の訓示を謹む。國民とともにその生活を苦慮せよと。何ぞその言のよきや。然れども苦慮せざる國民ありとすれば非國民か現時の國政を見上主法何れにありや（愛國の士）▲龍山小學校に六月七日午後より會費六十錢で同窓會があり不況氣風も吹きとぶやうな面白い餘興が澤山ありますから多數御來會下さい尚なるべく六日までに母校で會員券を御買ひ下さい（同窓生）▲一月夜九時より十二時までの間に京食堂にて二十圓（內地札十圓券二枚）落された方は御座いませんか御心當りの御方は京城驛前の交番にとゞけてありますから御受取下さい（京城驛前丸仙食堂）▲どなたか京城界四月號をおゆづり下さる方はありませんか口絵の寫眞一葉が是非欲しいのですが（龍山日子）▲料理講演錄と恐縮講演錄の見本が欲しいのですが何處へ行かその發行所を御存じでは御座いませまいか（忠清サツノ）▲府内においてよい發行の平面發行國際錄を御讓り下さる方はありませんか（黄金町三ノ一二渡邊善男）▲香酒を作ることは酒造法に抵觸しますかおいしい香酒の作り方香酒の飲み方及効用を御教示下さい（海州米知生）▲私はハーモニカ狂ですが當地のハーモニカ合奏團に入會させて頂けませんでせうか（金排生）▲明成町の岡部たに二階六疊一間學生さんに限り二人だけに賄付で提供します（學生好き）▲ネ

今日の新刊

（發行局圖書課）

（邦文部）朝鮮會社表 齋藤榮▲齋藤南道例規集（內務道廳第一號）大谷仁兵衛▲同（財務同）同▲鹿興（六十九號）福島茂▲金融組合（六月號）小口弘▲木太刀（第一卷第一號）桐山秀男▲治山（第十九號）金丸 彰雄▲イチゴ（六月號）安東進▲京城雜報（第百十六號）前田茂助▲朝鮮土木建築報（第四九號）竹村武士▲職業科の本質とその實際 市村弱志▲六華（第八卷第五號）高橋見之▲道乃世（第四卷第五號）井上好雄▲金融時計（第六十七號）山內菊彦▲公認鮮滿旅行案內（六月號）木田小二郎▲經濟及統計（第一四五號）河野可澄▲新興（第三號）祝部東道

（鮮文部）　筑灘（第三號）金道賢▲金融組合（第三十二號）小口弘▲南山郵報（第八十六號）賀藤安雄

出版界

英譯日本小學讀本（第一、二卷）日本人の生命と生活とを基調とする日本の小學國語讀本を英譯化して、將來の英語教授法に新生面を開かうとした企てである。譯者は南石福二郎、エフ・エル・ハントーレの兩氏。菊判へ各卷四十五錢）東京市神田區小川町四一學而社發行

トルストイ全集（第九卷）第十八回配本『アンナ・カレニナ』下卷。中村白葉譯。四六版背革裝七四五頁（豫約外非賣品）東京市神田區一ツ橋通町三岩波書店發行

身を殺して仁を爲す（山室軍平編）松田院長小傳（十五錢）東京市神田區一ツ橋通町五救世軍出版及供給部發行

究（第一冊）ブハーリンにおける均衡論と政治的日和見主義（唯物辯證法研究會）中國における政治的危機の分析並びにその極左的評價に對する批判（中國問題研究會）農業恐慌と小作法案（相川一郎）日本における大農經營の發生（野村耕作）辯證法の微分積分（高村英夫）帝國主義と藝術（鹿原惟人）土田杏村の方法論 批判（秋澤修二）資料 四篇、その他（定價一圓）東京市神田區今川小路一ノ一深戸ビル、プロレタリア科學研究所發行

●雄辯（六月）躍るスポーツとして『スポーツ時代』と題するグラビヤ口繪で巻頭を飾り、リーグ戰うらおもて（横井春野）運動選手は斯く語る（五選手）スポーツ大座談會（十二家）母校ナインに檄す（小島慶大、矢口早大、春日井明大の三教授）早帝大海戰（松本鳴弦樓）劇的水戰打物語（太田四洲）スポーツマン御國巡り（池上忠）その他を輯めてゐる（五十錢）東京駒込坂下町大日本雄辯會講談社

●呼子と口笛（六月）石川啄木研究雜誌（三十錢）東京世田ケ谷町世田ケ谷一一七二その社

●朝鮮財務（五號）朝鮮總督府財務局內朝鮮財務協會

●こゝろ（五月）十錢、東京代々木山谷一〇八精社

●詩園（六月）十錢、東京赤坂新町五の二八その社

●無名人（五月創刊）石川貢佐緒ら主唱アンデパンダン的組織で無名人の文藝發表機關として生れた雜誌（三十錢）東京牛込矢來町四七その社

●日本詩（六月）後藤武夫主幹宰誠教機關誌（三十五錢）東京々橋南八丁堀一の九その社

●石楠（六月）老莊道と俳句道（へ臨淵）その他（五十錢）東京中野西町四〇その社

●科學知識（六月）五十錢、東京丸の內二の六科學知識普及會

●日本實業タイムス（五號）日「實業事情」吹田高橋陳吾主宰（四十錢）京城吉野町一の九一その社

●金泉商工會報（八一號）十錢、金泉商工會

●辰之友（六月）五十錢、京城旭町二の一二四町讀辰之友社

●紫溟之日本（六月）十五錢、東京新宿區淀橋町一〇日本國民禁酒同盟

●戰友（六月）十錢、東京牛込區新二の八帝國在郷軍人會本部

新しい話題

▲人間の骨格の總數が二百卅二。頭髮の毛が八萬本。腸の長さは身長の六倍半。人間の身體なら何から何まで判つて居る今日、神經衰弱やヒステリー位で一生を棒に振る位間の抜けた話はない。が馬鹿につける薬は昔から見當らない。が俐口にする薬、愉快にする薬ならソラ、トツカピンがある。この一錠で神經衰弱やヒステリーはサッと拭ふ様に掃除が出来る。初夏だ、人生はいつまでも朗かであれ。

書籍 京城明治町 森書店 振替京城九二番 電本三四二一番

自叙傳 座右銘 黎明 朝鮮新聞社 … 冊より光へ

東三好十郎著 新興劇集 / 朝鮮白鳥小說集 / 田山花袋 / 木下半治 / コロンタイ著 三代の戀 / 小田律譯 / 同好史談會 / 高山洋吉譯 / ネミロフ / 多田基 / 久保一家 / ロシア共產黨の文藝政策 / 精神分析學とマルキシズム / 世界プロレタリア映畫 / 鈴木今ンガ / 中村吉藏 / 吉岡彌生 / ソヴエート女醫の手記

頭痛にノーシン

小兒科 吉田醫院 京城黃金町一丁目 診察 午前九時 午後二時 醫學博士 吉田得次 電話 本局四八一番

演藝案內

喜樂館 日活直營
六月三日より日活特別大興行に突々封切
日活太秦撮影所時代劇傑作 壁虎藤十郎 全十卷 河川莊司監督 永井蒼二郎主演 中山介二郎 川上弘 木下千代子 高尾光子 小島 共演
日活現代劇 一九三二年型ナンセンス 戀のストップ まゝならぬ 全六卷 德永文治監督 岡田和夫 佐久間妙子 主演
日活太秦撮影所超特作時代劇 侍ニッポン 全十卷 伊藤大輔監督 大河內傳次郎 主演

朝日座 本町五丁目
六月四日ヨリ 中村芝三郎 嵐菊香 一座
切狂言 名作左甚五郎 京人形の場 中狂言 奧州安達ヶ原 袖萩祭文の場 前狂言 千代の松風

中央館 帝キネ
プレイガイド二週年記念特別大興行 六月五日封切
帝キネ超特作大時代劇 歸鄉
帝キネ特作現代映畫 劍客龍虎
暗黑の街 京城映畫研究同好會

京龍館 東亞キネマ
三日より三日間盛々封切 大衆娛樂御入場料大人廿錢 小學生十錢
東亞キネマ時代劇超特級篇 亂刃花吹雪
學窓を出て
處女戰線

東亞俱樂部
三日より上映 業平小僧 貞操

大正館 松竹直營 櫻井町
六月四日封切 特別大興行 彼は復讐を忘れたか
大北の狼
受難の青春
紅蝙蝠

浪花館
六月五、六、七日（三日間限り） 採點大會

本邦唯一の精良品 男女防御ゴム サック
○上等 一打卅八錢 二打 一圓六十錢
○特製 一打五十五錢 三打 卸値三圓卅錢
○特上 一打七十五錢 三打 卸値一圓四十錢
○別製 一打一圓 三打 卸値二圓六十錢
○船來別製 一打一圓 三打 卸値三圓五十錢
○羽二重 一打九十錢 三打 卸値一圓八十錢
○縞縮 半打一圓 十錢
○女用 一個七十錢 三個一圓卅錢
目立たぬ様個人名で密送す 他品と比較乞ふ 郵料十二錢 郵券五分增
東京銀座西三ノ二 丁子堂

山口銀行 京城支店

外科 植村病院 京城永樂町二丁目 醫學博士 植村俊二

仁川出帆豫定
鮮航同盟會 仁川支部

阿波共同汽船仁川出帆
芝罘、威海衛、大連行 利通號
大連、天津行 長山丸
代理店 野口商會

日本郵船出帆 / 朝鮮郵船出帆 / 仁川發 / 鎭南浦發 / 尼崎汽船部出帆 / 大連汽船 / 元山出帆 / 木浦出帆 / 仁川出帆 / 博多航路（博多行）

定期出帆 朝鮮郵船